Carnavalsvereniging voor Harbrinkhoek en Mariaparochie

De Dubbelkiekers

19e Jaargang 2019

Inhoud

Van de redactie	3
Voorwoord Burgemeester	4
Van de voorzitter	5
Jos Galgenbeld, BEDANKT!	6
Prins Joost 1 en Adjudant Wout	14
Proclamatie	23
De dag der verrassingen, door de ogen van...	30
Terug in de tijd met onze hoogheden	40
Kleurplaat	42
Interview Prins & Adjudant 2017-2018	44
Carnavals Horoscoop, hoe zit het met jou?!	54
Data die u niet mag missen	56
Route optocht 2 maart	58
Reglement optocht	59
De Raad van Elf	68
Welkom Erik Pannen!!!	76
'Buurman & Buurman'	78
De Artiesten op de Dubbelkiekersgala's	86
Uitbreiding Bistro Kampkuiper	88
Commissie Kindercarnaval in de spotlight!	90
Belangrijke oproep van de Crew: Gezocht!	92
A short message, Junioren Dansmariekes!!!	94
De Minioren zijn er weer klaar voor!	96
Het getal 11!!!	98
Altied Skík tijdens carnaval zorgt voor groei!	100
Schoolprins en Prinses onderbouw	102
Schoolprins en Prinses bovenbouw	104
Twee geloven op één kussen, ...	106
Jaren komen, jaren gaan.....	108
100-jarig jubileum	109
Foto's Kiekersdag	110
Levende Kerststal	112
Tradities	113
School & Volksfeesten	122
Muller-Löwkeboer Rally	125
Programma Kiekersdag zaterdag 2 maart	126
Cursus Carnaval Vieren Voor Beginners	127
Sponsoroverzicht	130

Colofon

Het Dubbelkiekersblad van de carnavalsvereniging De Dubbelkiekers wordt jaarlijks gratis verspreid onder alle inwoners van Harbrinkhoek, Mariaparochie, Almelo Noord-Oost, een deel van de Markgraven. Tevens wordt dit blad bezorgd aan alle basisschoolleerlingen van de St. Alphonsus-school en al onze adverteerders en sponsoren. Mocht u het blad graag willen lezen, maar bezorgen wij helaas niet op uw adres, dan kunt u deze halverwege februari downloaden via onze website: www.dedubbelkiekers.nl.
De oplage bedraagt inmiddels 1.550 stuks.

Redactieleden
Ellen Alberink (secretariaat)
Stobbengoor 4
7614 LK Mariaparochie
Tel: 06-12109728
E-mail: redactie@dedubbelkiekers.nl

Rudmer An de Stegge
Miranda Boerrigter
Hugo Olde Olthof
Ben Westerhof
Tom Reinerink

Advertenties en sponsoring
Sander Alberink (hoofd sponsorcommissie)
Faberstraat 14
7531 BG Enschede
Tel: 06-51068896
Email: sponsorcommissie@dedubbelkiekers.nl

Regiobank: NL36RBRB0791915824
Rabobank: NL15RABO0151457816

Hoffotograaf
Foto Studio Jos Galgenbeld
Janneke Brilhuis en Samara Westerhof

Vormgeving en opmaak
Weidevogel Reclameproducties, Jos van het Reve

Opmaak advertenties
Jesse Busscher en Sander Alberink

Druk
Weiss Copy & Computer Service

Van de redactie

Hatseflats, daar is ie weer. Een nieuwe editie van de jaarlijkse presentatiegids van CV De Dubbelkiekers, 'het Kiekersblad' dat weer met bloed, zweet en tranen van het lachen voor u gemaakt is. Benieuwd naar de inhoud ? Lees gauw verder ...

U heeft weer een nieuwe editie van het Kiekersblad mogen ontvangen in uw brievenbus, op de deurmat, tussen het oudpapier of ergens anders tussen uw eigen pröttel. Dat betkent dat de redactie van dit blad al weer luttele weken volop bezig is geweest om diverse nieuwsfeiten en andere dorpsgein bij elkaar te sprokkelen. Tijdens veel te warme herfstavonden trokken onze redactieleden er toch op uit om menig Dubbelkieker aan de tand te voelen. Onder het genot van wat 'flejes vol creativiteit' kwamen de leukste en gekste ideeën op tafel. De evenementen en gebeurtenissen van afgelopen jaar zijn uitgebreid besproken. En met deze ingrediënten hopen wij dan ook weer een fantastich magazine in elkaar geflanst te hebben voor u. Uiteraard uitgedrukt in fijn lezende tekst en met uitstekende vormgeving.

Dankzij de opvallende vormgeving en spetterende fotografie is het weer gelukt een uniek magazine te produceren. Hiervoor zijn we onze vrijwilligers Jos Galgenbeld (fotografie) en Jos van het Reve (vormgeving) dan ook heel dankbaar voor. Jos Galgenbeld heeft aangegeven zijn studio aan de Ootmarsumsestraat in Almelo te hebben verkocht, waardoor hij na jaren, zijn taken als fotograaf voor onze vereniging gaat neerleggen. Hij gaat zich thuis in kleine mate nog bezig houden met zijn hobby/werk. Namens CV De Dubbelkiekers willen wij dan ook zeggen dat wij bijzonder trots en dankbaar zijn voor alle jaren en inzet die Jos Galgenbeld heeft gestoken in onze vereniging. Hier besteden wij iets verder op in het blad nog verder aandacht aan.

Verder is het Dubbelkiekersblad allang niet meer het enige communicatiemiddel om de leden en belangstellenden te bereiken. Daar waar we al reeds actief waren op Facebook en op Twitter, zullen we het komende jaar ook actief zijn op social media zoals Instagram. Het zijn media om snel de mensen te informeren en op de hoogte te houden van alles wat onze vereniging te bieden heeft.

Heb je ideeën, suggesties of lijkt je het leuk om op welke manier dan ook deel uit te maken van de redactie? Spreek ons een keer aan of schroom niet informatie of verzoeken te delen via redactie@dedubbelkiekers.nl. We horen graag van jullie om de PR-activiciteiten van onze vereniging verder te optimaliseren.

Dan nog een woord van dank aan de adverteerders die ons in dit digitale tijdperk trouw blijven zodat wij dit boekwerk kunnen blijven maken. Dit kleurrijke magazine is gratis, maar uiteraard niet kosteloos. We zijn daarom onze sponsoren en begunstigers die onze vereniging van harte steunen erg dankbaar. Zij maken het mogelijk dat wij ons 'Kiekersblad' met veel plezier blijven rondbrengen.

Tot slot willen wij via deze weg Marja Brandwacht, Henny oude Geerdink en Mathilde Elferink bedanken voor hun inzet als redactielid van het Kiekerblad tijdens de afgelopen jaren. We hebben genoten van jullie aangeleverde teksten. Nogmaals onze oprechte dank en we zien er naar uit jullie weer te begroeten in onze feesttent.

Voor nu leggen de we de pen en het papier even terzijde. We gaan carnaval vieren. En daarna: op naar de volgende editie! Veel leesplezier, een fantastisch carnaval en een driewerf alaaf!

Vrolijke groeten van de redactie van het Dubbelkiekersblad

CV De Dubbelkiekers en ‘Noaberschap’

Als ik eraan terug denk schiet ik nog altijd in de lach. De vier ondeugende jongens die wij met de steek onder water op de kinderspeelplek hebben gezet tijdens de sleuteluitreiking vorig jaar. Met een pakje appelsap en een soepstengel ondergingen zij hun lot bijzonder sportief en die sportiviteit is tekenend voor jullie, CV De Dubbelkiekers. Wat er ook gebeurt, jullie blijven rustig en weten overal wel een unieke en ludieke draai aan te geven.
Zelfs de vroegtijdige bekendmaking van Prins Joost en Adjudant Wout dit jaar leken jullie beheerst op te vatten. Achter de schermen werd ongetwijfeld koortsachtig gehandeld om de opkomst er desondanks één te laten zijn met de grandeur die jullie vereniging eigen is.
De uiteindelijke opkomst van de hoogheden met het lied ‘je bent veel te vroeg’ was het ultieme antwoord op alle soesa vooraf. Hiermee sloegen jullie de spijker op z’n carnavaleske kop.

Alle bewondering heb ik voor het creatieve en flexibele DNA van de dubbeldorpers. Eén van de redenen waarom ik nu alweer benieuwd ben naar jullie gala van komend jaar. Jullie waren de eerste vereniging die in de gala’s van vorig jaar volop aandacht had voor MijnDorp 2030.

Door actualiteit met hilariteit te combineren in buuts en optredens trekken de gala avonden bij residentie Kampkuiper jaarlijks volle zalen. Zelf buurten jullie ook heel wat af in de kleurrijke Dubbelkiekersbus. Waar de touringcar gedurende de carnavalsperiode arriveert, is een geslaagd feestje gegarandeerd. Je zou bijna zeggen dat het woord ‘Noaberschap’ in Harbrinkhoek-Mariaparochie is uitgevonden.

Ik ben ervan overtuigd, dat jullie, Dubbelkiekers, positiviteit, creativiteit, sportiviteit en noaberschap ook in het komend carnaval weer zullen uitdragen, want dat is hèt carnavalskostuum bij uitstek. En eerlijk is eerlijk; het staat jullie fantastisch! Ik wens jullie een onvergetelijk carnaval toe.

Alaaf!

Wilmien Haverkamp – Wenker
Burgemeester gemeente Tubbergen

Van de voorzitter

Beste lezer,

Voor u ligt het carnavalsblad van 2018-2019, dat betekent weer een nieuw seizoen. Tijd om zowel terug als vooruit te blikken. Onze redactie is weer voortvarend te werk gegaan om een mooi Kiekersblad samen te stellen. Zie hier het resultaat!

Wat hebben we weer een mooi duo, Prins Joost met adjudant Wout en hun hofdames Elise en Iris, nogmaals dank dat jullie onze vereniging willen voorstaan in dit carnavalsseizoen. Ondanks een valse start hebben jullie het perfect opgepakt en zijn jullie vaak ‘veel te vroeg’. Deze muzikale kraker zal nog vaak door de geluidsboxen klinken daar waar wij als vereniging carnaval vieren.

Gelukkig is onze vereniging altijd vol in beweging, en ook dit jaar zijn er weer personen die stoppen en aanhaken. Ik wil iedereen danken voor de getoonde inzet en enthousiasme. Zonder vrijwilligers hebben wij als vereniging geen bestaansrecht.

Dit jaar zijn gestopt:
Raad van Elf Huub Elferink & Rob Scholten
Dansmariekes Emma Kuiphuis, Carmen Kienhuis en Tess Schoolkate

Ook wil ik via deze weg de Dubbelbloazers hartelijk danken voor de vele jaren dat zij ons muzikaal hebben ondersteund.
Gelukkig hebben we ook weer vers bloed kunnen pompen in onze Raad van Elf. Het gaat hier om Erik Pannen. Erik is komen emigreren vanuit Reutum en heeft zich met veel overgave aangesloten bij onze club. Zo zie je maar hoe makkelijk je kunt integreren in een gemeenschap.

Natuurlijk wil ik ook even stil staan bij afgelopen jaar. Prins Mark en adjudant Martijn. Wat een enorme verassing was dit duo voor mij en wat heeft het het carnaval vanuit een andere hoek zichtbaar gemaakt. Samen met vrienden en bekenden meedoen aan de optocht en samen vooraf veel lol en plezier beleven. Heren namens mij en iedereen die heeft meegelopen als ‘Flintstone’ enorm bedankt voor de leuke tijd. Ik wens jullie veel bak en braad plezier bij de Dubbelgarde, en houd me graag aanbevolen voor een lekker stukkie vlees.

Dan nog even een terugblik richting onze Kiekersdag van vorig jaar. Weer drukker en weer groter. En toch een perfect verlopen dag. Met de ervaring van afgelopen jaar zullen wij de Kiekersdag en onze gala’s komend jaar nog beter voor u kunnen neerzetten. Dit alles kan alleen door de inzet van vele vrijwilligers en residentie Kampkuiper. Wat geweldig dat dit mogelijk is. Iedereen dank voor jullie inzet!

Tot slot wil ik u van harte uitnodigen het carnavalsfeest met ons te vieren op één van onze gala’s en /of Kiekersdag. Graag tot dan.

Driewerf alaaf,

Edwin Kroeze
Voorzitter CV De Dubbelkiekers

Jos Galgenbeld, BEDANKT !

Begin oktober bericht onze Hoffotograaf Jos Galgenbeld ons dat hij na 37 jaar zijn studio aan de Ootmarsumsestraat in Almelo heeft verkocht en verder gaat werken vanuit zijn huisadres als fotograaf. Jos heeft naast dit besluit aangegeven aan CV De Dubbelkiekers dat hij na het carnavalsseizoen 2018-2019 zijn taken als Hoffotograaf gaat neerleggen.
Ondanks dat Jos zelf niet graag in de belangstelling staat willen wij namens de redactie hier toch heel graag bij stil staan.

Jos, je bent een bevlogen mens met een intense passie voor je vak. Je bent steeds in staat geweest onze vereniging in beeld te laten pieken in een mooi samenspel als het er echt om ging. Een volhardende inspirator voor velen. Mede hierdoor hebben we het Kiekersblad kunnen brengen naar het huidige niveau, waar we als vereniging enorm trots op zijn.

Onze Hoogheden, Dansmariekes, Raad van Elf en iedereen die met jou heeft mogen samenwerken binnen onze vereniging is trots op jouw resultaten. We zijn jou dan ook heel erg dankbaar voor je daadkracht, professionaliteit, creativiteit en voornamelijk aanstekelijke energie. Hierbij niet vergetend dat je zelf helemaal niks met carnaval hebt. Je wist er toch elke keer bij het maken van de foto's een feestje van te maken.

Eénmaal ben je aanwezig geweest bij de Prinsopkomst, maar dat liever nooit weer ... teveel feest voor jou. Je vond het maar spannend want je had, zoals je zelf zei; "de ballen verstand van carnaval." In het begin had je ook geen idee dat alles geheimzinnig moest verlopen en dat de foto's absoluut niet mochten uitlekken. Inmiddels weet je wel beter.

Tevens heb je een bijdrage geleverd aan de gemeentelijke foto die jaarlijks gemaakt wordt van alle Hoogheden uit de gemeente Tubbergen. Met het idee van, dat doe ik wel even uit goedheid... Uiteindelijk kwam er een hoogwerker en al aan te pas. Hiervan was jij enorm onder de indruk.

Voor jou breekt er een nieuwe tijd aan met een kantoor aan huis. Nog steeds zijn klanten welkom maar alleen op afspraak. De mogelijkheid voor het maken van de mooiste familie portretten is dus nog steeds aanwezig, doordat je op afspraak gebruik kunt maken van een andere studio in Almelo die compleet naar wens ingericht kan worden. Dit alles heb je besloten omdat zich nu de gelegenheid voor doet en bovenal omdat het je wat meer vrijheid geeft. Vrijheid om bijvoorbeeld meer op locatie te fotograferen. Een familiefoto in de natuur- of gewoon bij mensen thuis. Zo kan je alsnog je fantastische vak blijven uitoefenen. Tot slot heb je aangegeven je nog meer te gaan toeleggen op bedrijfsfotografie en het geven van cursussen.

Wij willen jou namen CV De Dubbelkiekers en alle inwoners van ons dubbeldorp bedanken voor jouw inzet en tijd die je vrij hebt gemaakt als vrijwilliger en sponsor. Op locatie, in de studio of ergens anders, overal stond je voor ons klaar. Complimenten, je was voor ons van onschatbare waarde!

Tijd om jou in het zonnetje te zetten. Een korte opsomming van wat wij mede dankzij jou hebben kunnen realiseren:

- Prachtige statiefoto's van al onze hoogheden
- Het niveau van het Kiekersblad omhoog kunnen halen, waardoor onze sponsoren ook een waardig plek krijgen voor hun bijdrage elk jaar
- Een prachtige bestickerde bus waarop onze Hoogheden enorm groot staan afgebeeld, een echte eyecatcher die ons tijdens het hele carnavalsseizoen in stijl naar alle activiteiten brengt en mede hierdoor onze sponsoren goed in beeld brengt
- Het lukte jou ten alle tijden om de Hoogheden geheim te houden tot de opkomst
- Inwoners van ons dubbeldorp die elk jaar met smart zitten te wachten op de uitgave van het Kiekersblad.

De Hoogheden van dit jaar zijn de laatsten die jij voor je lens hebt gehad. Ze maakten er nogal een zootje van maar uiteraard heb jij duidelijk aangegeven: "Eerst opruimen die prut!"

BEDANKT voor wie je bent, voor alles wat je doet.
ALTIJD recht uit het hart en NOOIT omdat het moet

Is verbonden, maar niet gebonden
Is onbetaalbaar maar niet te koop
Is positief denken, is positief doen,
Met als enige doel voor jezelf en de ander een goed gevoel!!!

WEISS
COPY & COMPUTER
SERVICE

www.wcs-online.nl

Verkoop en bedrukken bedrijfs-, promotie- en sportkleding

Verkoop en reparatie laptops en computers

Handels- en familiedrukwerk

Walboersweg 32 - 7615 PW Harbrinkhoek - Tel. (0546) 873366 - Mob. 06-22497841

Website: www.wcs-online.nl - E-mail: info@wcs-online.nl

AANNEMERSBEDRIJF

HOEK & Zn. B.V.

NOBELSTRAAT 8
7651 DC TUBBERGEN
Tel. (0546) 62 21 82

Traditioneel de beste

www.aannemersbedrijf-hoek.nl

KAMPKUIPER
CATERING

U een feest. Wij van de partij.

Wij verzorgen uw feest tot in de puntjes. Van catering tot concept en thema. Als u zorgt voor de mensen zorgen wij voor de perfecte ambiance.

Veelzijdig & Gastvrij

KAMPKUIPER
HORECA & EVENEMENTEN

Kampkuiper Catering - Almeloseweg 113 - 7615 NA Harbrinkhoek - (0546) 866 920 - info@kampkuiper.nl

De Bloemenschuur

0546 - 861141
Ootmarsumsestraat 354
7603 AV ALMELO
www.debloemenschuur.nl

BRONBEMALING
OUDE WESSELINK
Geesteren Tel. 06-13131676

dagwinkel
John Brughuis

Foto Studio
JOS GALGENBELD

Ootmarsumsestraat 300, Almelo
t: 0546-861310, e: jos@josgalgenbeld.nl

Timmerhuis.info
ONROEREND GOED

L&S specials B.V.
Aanpassingen bedrijfswagens
Kampenstraat 10 - 7575 EK - Oldenzaal - Tel: (0541) 532203 - Fax: (0541) 530626

Ruimte, natuur en dier
biedt ieder kind plezier!

Slagenweg 6
7615 NJ Harbrinkhoek
info@dekikkerpoel.nl

TWEEWIELERS
JOS OVERMEER
GEESTEREN TEL. 0546 - 631270

Dorpsstraat 4-6
GEESTEREN

de Bloemenhoek

bloemenhoek
mariaparochie / olderzaal

Bloemen
Planten
Decoratie
Lifestyle
Bezorgen
Rouw
Trouw

Tubbergerweg 18A, 7603 NV Mariaparochie T 0546 - 49 08 66
Ootmarsumsestraat 31, 7572 AB Oldenzaal T 0541 - 51 70 80
www.debloemenhoek.eu info@debloemenhoek.eu

Prins Joost I en Adjudant Wout

De zomer in Nederland begon afgelopen jaar al vroeg. Vanaf mei is het non-stop mooi weer geweest. Kernwoorden in de maanden mei, juni, juli en augustus waren droogte, zon, meer zon, hitte, hittegolf en weinig tot geen regen. Toch waren er bij sommige dorpelingen nog meer kernwoorden; een nieuw Prinsenpaar. Onze benoemingscommissie is weer op pad gegaan en hebben in juni een nieuw Prinsenpaar weten te strikken. Het zijn Prins Joost Oude Avenhuis en zijn broer en Adjudant Wout Oude Avenhuis die dit jaar regeren over ons mooie Dubbeldorp.

Onze benoemingscommissie die inmiddels in de huidige samenstelling al weer vier jaar bestaat is het weer gelukt om een prachtig Prinsenpaar op de been te krijgen. Dit jaar staan Prins Joost en Adjudant Wout aan het roer van CV De Dubbelkiekers en zij worden bijgestaan door hun partners Elise en Iris. Met de keuze voor dit duo is er gekozen voor jeugdigheid gecombineerd met al enige carnavalservaring. Zowel Prins Joost als Adjudant Wout zijn namelijk geen onbekenden binnen de vereniging. Zo presenteert Prins Joost sinds 2015 onze Dubbelkiekers gala's en is Adjudant Wout een kleine tien jaar lid geweest van de Raad van Elf. Daarnaast verzorgt Adjudant Wout ook het licht en geluid tijdens de gala's. Dit gezegd hebbende staat onze galacommissie voor een mooie en extra uitdaging in de komende gala's. Prins Joost en Adjudant Wout zijn broers en kennen elkaar dus door en door, hetzelfde geldt voor beide dames, Elise en Iris. Zij kennen elkaar dus goed en het wordt nu tijd dat de rest van ons dubbeldorp dit viertal ook beter leert kennen. Tijd voor de nadere kennismaking.

Het is Prins Joost Oude Avenhuis die dit jaar de scepter zwaait over ons mooie Dubbeldorp samen met zijn Adjudant Wout Oude Avenhuis. Joost, 33 jaren jong, is geboren aan de Demmersweg in Mariaparochie en op zijn zestiende verhuisd naar het Leuvinksveld in Mariaparochie. Joost woont samen met zijn partner en hofdame Elise de Vries op het nieuwe plan van de Mooie Vrouw in Almelo.

Elise is 28 jaren jong en de benjamin van dit kwartet. Ze leven een druk maar leuk en ondernemend leven waarover straks meer. Zoals gezegd wordt Prins Joost bijgestaan door zijn jongere 'breur', Adjudant Wout Oude Avenhuis, 31 jaren jong. Wout is samen met partner en hofdame Iris Oude Avenhuis, 34 jaar jong en daarmee de oudste en de wijste van dit span, woonachtig aan de Kemerinkstraat in het mooie Harbrinkhoek. Samen zijn ze trotse ouders van twee lieve en schattige dochters, Joes en Lux. Joes is drie jaar en Lux is één jaar. Joes vindt het helemaal fantastisch dat oom Joost Prins is en papa de Adjudant en vertelt dit vol trots aan iedereen. Dat Joost en Wout elkaar goed kennen mogen duidelijke zijn, getuige het feit dat ze broers zijn.

Joost heeft vanaf de basisschool gezegd: "Stel ik word gevraagd als Prins dan is er maar één kandidaat voor de titel Adjudant, namelijk 'mien breur' Wout."

We hebben deze heren en dames een aantal vragen voorgelegd om ze nog beter te leren kennen:

Hoe en wanneer gevraagd en wat was de reactie?

In juni 2018 werd Joost gebeld door zijn oom en lid van de benoemingscommissie Martin Oude Avenhuis met als eerste vraag: "Joost, kun je vrijuit spreken?" Nadat Joost hier bevestigend op heeft gereageerd werd de volgende vraag al gesteld door Martin: "Wil je Prins worden van CV De Dubbelkiekers en mag ik daarvoor een keer langskomen?" Joost heeft in eerste instantie aangegeven dat hij er over na wilde denken en het wilde overleggen met zijn partner Elise. Vervolgens heeft Joost een twaalf(!!!) gangen diner gekookt voor Elise om alvast een goede sfeer te creëren waarin hij DE vraag kon stellen. (Dit geeft al aan dat Joost zelf dus eigenlijk al ja heeft gezegd). Tijdens het eten vroeg Joost aan Elise: "Ze hebben mij gevraagd of ik Prins wil worden van CV De Dubbelkiekers. Wat vind je daarvan?" Elise's eerste reactie was: "Oh jee, voor mij hoeft dat allemaal niet persé. "Elise werd er ook een beetje stil van en besefte dat ze niet eens precies wist wat Prins zijn inhield. Ze kende carnaval wel maar dan alleen vanuit de algemene tentfeesten en niet vanuit een vereniging. Uiteindelijk gaf Elise aan: "Voor jou wil ik het wel graag doen, maar laten we dan de benoemingscommissie uitnodigen voor wat meer tekst en uitleg."

Dat was het moment dat Jos Smook en Carmen Bos langs zijn gekomen voor verduidelijking. Daarna was het antwoord van zowel Joost als Elise: "Ja!"

Joost vervolgt: "Ik heb wel direct één voorwaarde gesteld. Ik wil alleen Prins worden als mijn broer Wout ook ja zou zeggen als Adjudant. Als Wout niet wil dan gaat het feest niet door." Dit omdat ze altijd samen carnaval hebben gevierd, vanaf vier jarige leeftijd al.

Tijd voor de volgende stap dus. Joost en Elise hebben Wout en Iris geappt met de vraag: "Zijn jullie allebei thuis aankomende week want we willen graag langskomen?" Iris en Wout dachten eerst wat hebben die dan voor mededeling? Gaan ze trouwen of is Elise zwanger? Alle scenario's hebben ze bedacht en toen Elise en Joost vervolgens langs kwamen en de vraag stelden: "Wout wil jij aankomend jaar Adjudant zijn?" hoefden zowel Wout als Iris daar niet lang over na te denken. Ze hebben hier beiden direct ja opgezegd. En zo was het in juni 2018 al beklonken en was CV De Dubbelkiekers ook voor het aankomend carnavalsseizoen 2018-2019 verzekerd van een geweldig Prinsenpaar!

Opleiding en werk

Joost: "Ik heb in Mariaparochie op de St. Alponssusschool gezeten en na de basisschool ben ik naar het Canisius in Almelo gegaan. Na het voorgezet onderwijs afgerond te hebben ben ik door gaan studeren. Eerst heb ik de Mbo opleiding Landbouwmonteur in Apeldoorn afgerond en daarna een lerarenopleiding op de Landbouwhogeschool in Dronten (afgekort de HAS). Met een goed gevulde opleidingsrugzak ben ik eerst aan de slag gegaan als vertegenwoordiger bij mijn voormalige stagebedrijf Timmerman in Wierden. Na daar een aantal jaren te hebben gewerkt ben ik gevraagd om bij mijn huidige werkgever Bomech BV in Albergen te komen werken. Hier werk ik als vertegenwoordiger van sleepvoetbemesters, een machine om gewassen als gras, graan en mais mee te bemesten.

We verkopen deze producten in twintig landen. Dit internationale aspect samen met het reizen en het bezoeken van klanten en gebruikers maakt het werk erg leuk en afwisselend. Ik werk er inmiddels al weer zeven jaar in een gemotiveerd en jong team waarvoor geen uitdaging te groot is. Jullie redactielid Tom Reinerink is een collega van mij."

Elise: "Ik ben geboren in Capelle aan de IJssel en uiteindelijk verhuisd naar Almelo. Hier heb ik het VMBO-T afgerond op het Canisius. Ik ben vervolgens gaan werken in het ZGT (Ziekenhuis Groep Twente) en kon daar intern de opleiding BBL Verpleegkundige volgen. Na wat werkervaring ben ik de opleiding Intensive Care Verpleegkundige gaan doen, daar heb ik vijf jaar met veel plezier gewerkt. Alsnog wilde ik graag mijn droom nastreven en deze heb ik in het afgelopen jaar kunnen waarmaken. Ik ben nu ondertussen als ambulanceverpleegkundige bijna een jaar werkzaam bij Ambulance Oost.

Wout: “Ook ik ben net als mijn broer Joost naar St. Alphonsusschool gegaan. Na de basisschool ben ik Havo gaan doen op het Canisius in Almelo wat ik met goed gevolg heb afgerond. Ik ben vervolgens verder gaat studeren op het Deltion in Zwolle. Hier heb ik Audiovisuele en theatertechnieken gestudeerd. Met deze papieren op zak heb ik mij ingeschreven bij de Kamer van Koophandel als ZZP’ er op het gebied van audiovisuele- en theatertechniek.

Onder de naam A.S.E. System Engineering werk ik inmiddels voor verschillende opdrachtgevers waarbij ik veel van de wereld zie. In Jip & Janneke taal: ik regel het licht en geluid tijdens evenementen, beurzen en bijeenkomsten. Ook houd ik me bezig met verhuur, verkoop en reparatie van licht en geluid voor de zakelijke sector. Ik heb ook nog een Mbo studie Elektrotechniek gedaan aan het ROC van Twente.

Iris: “Ik ben geboren in Oldenzaal en opgegroeid in Denekamp. Ik ben daar dus ook naar de basisschool gegaan. Na de basisschool heb ik Havo gedaan aan het Thijcollege in Oldenzaal. Ook dat heb ik met goed gevolg afgerond en vervolgens heb ik Facility Management gestudeerd aan het Saxion in Deventer. Na ook deze opleiding succesvol te hebben afgerond ben ik aan het werk gegaan bij mijn huidige werkgever, Zorggroep Sint Maarten. In april 2019 werk ik er twaalf en een half jaar. Ik ben er begonnen als management assistent en vanuit die functie kwam ik al veel in aanraking met de zorg zelf. Dat vak bleef kriebelen. Uiteindelijk heb ik via de werkgever een opleiding gedaan in de zorg, namelijk Maatschappelijk Verzorgende IG. Toen ik deze opleiding had afgerond kon ik eindelijk mijn droom waarmaken en aan de slag gaan in de zorg. De zorg past helemaal bij mij en is echt mijn ding. Ik werk nu als contactverzorgende op de Tarwemolen, locatie de Molenkamp in Oldenzaal. Dit is een kleinschalige PG afdeling voor dementerende ouderen. Warme zorg staat bij ons hoog in het vandeel!

Vrije tijd & Hobby’s

Naast drukke banen, studies en het gezinsleven is er toch ook zeker nog tijd voor hobby en ontspanning:

Joost: “Naast mijn werk bij Bomech voetbal ik in het vijfde elftal van M.V.V. ‘29. Oftewel het sterrenelftal dat net de titel ‘herbstmeister’ van 2018 is misgelopen. Een andere hobby van mij is kameraden helpen waar nodig en nadien samen lekker een biertje drinken en barbecueën. Ik vind het heerlijk om te braden en te grillen. Niet alleen in de zomer maar het hele jaar door. Ook ben ik gek van oldtimers of beter gezegd ‘oald spul’. Hiermee bedoel ik oude auto’s, tractoren, gereedschappen, brommers, alles. Eigenlijk houd ik gewoon van antiek en is alles antiek behalve mijn vriendin. Ik ben ook wel een beetje een verzamelaar, alles moet bewaard worden en kan gemaakt worden. Daarin lijk ik op mijn vader.” Elise vult hierop aan: “Joost en Wout lijken heel erg op Alphons en ze hebben dan ook één duidelijk gezamenlijk motto: vrogger was al’s better!”

“Tot slot wil ik nog benoemen dat ik jaren heb gewerkt op de boerderij van de familie Scholten, ook dat was een grote hobby. Ik heb dat wel twaalf jaar met veel plezier gedaan.”

Elise: “Door mijn onregelmatige diensten is het soms passen en meten wat betreft mijn hobby’s. Ik sport graag veel, met name hardlopen, fitness en voetbal bij MVV ’29. In de tijd die over blijft speel ik graag met mijn neefje en nichtjes, ga ik shoppen en doe ik leuke dingen met vriendinnen. Mijn allergrootste hobby is op vakantie gaan, het liefst ga ik dan naar zonnige oorden waarbij ik dan weer flink kan opladen. Dit natuurlijk graag met Joost, maar omdat Joost zijn prioriteit bij het werk ligt neem ik ook graag een vriendin mee.”

Wout: “In de eerste plaats geniet ik van het ondernemen van leuke dingen met mijn gezin. Verder heb ik van mijn hobby mijn werk gemaakt. En daarnaast houd ik net als mijn broer Joost van ‘oald spul ofwel oald gerei’. Ook bij mij kan je dan denken aan oldtimers, dus oude auto’s, motoren, tractoren en gereedschappen. Daarnaast ben ik betrokken bij de wagenbouw van De Dwarskiekers en dus ook lid van De Dwarskiekers.

Iris: “Mijn kinderen staan met stip op één. Daarnaast vind ik het leuk om te lezen, koken, bakken en om te eten, samen met Wout. Tijd is soms wel een belemmerende factor om alle hobby’s continu uit te kunnen voeren. Zo schiet bijvoorbeeld lezen in drukke periodes er nog wel eens bij in. Ook ik ben lid van de Dwarskiekers en zet me vooral in voor de schmink. Het leukste vind ik om vervolgens mee te lopen met de optochten, daar kan jong en oud aan meedoen.”

Dan heeft dit kwartet ook nog een gezamenlijke hobby, namelijk wintersport. Elise is er echt mee opgegroeid en ze zijn nu ook al een aantal keren samen op vakantie geweest. Wout, Iris, en de beide meisjes hebben na de carnaval al wel een week wintersport geboekt om samen te relaxen, hopelijk met sneeuw.

Wout: “Zoals Joost al aangaf vieren we van kinds af aan samen carnaval. Ook ben ik bij CV De Dubbelkiekers gekomen omdat ik de muziek op de wagen heb verzorgd. Daarna werd dat uitgebreid door ook de muziek te regelen bij de Prinsopkomsten en de Dubbelkiekers gala’s. Vanuit het regelen van de muziek is Wout in de Raad van Elf gekomen waar hij uiteindelijk een aantal jaren in heeft gezeten. Momenteel ben ik ook lid van de Dwarskiekers waar ik ondersteun bij de wagenbouw.

Iris: “Ik heb altijd carnaval gevierd in Denekamp. Daar liggen mijn carnaval-roots.

Wat is jullie verleden en ervaring met carnaval / CV De Dubbelkiekers?

Joost: “Ik vier al carnaval van kinds af aan, vanaf vier jaar. Vanaf begin jaren ’90 heb ik altijd meegedaan samen met Wout aan optochten. Eerst als één en tweelingen en later heb ik meegedaan met familie, Luuk en Cas Oude Avenhuis en met Bas Kreuwel (met als thema Dakkapel). Ook presenteer ik sinds 2015 de gala’s van CV De Dubbelkiekers. Ik heb dus zeker al een rijkelijk verleden wat betreft carnaval en vindt het een prachtig feest.”

Elise: ”Ik ben niet opgegroeid met carnaval. Wel vierde ik de afgelopen jaren de algemene feestjes aangezien ik vriendinnen heb die wel verbonden zijn aan de carnaval. Wat wel leuk is om te vermelden is dat ik Joost heb leren kennen met carnaval. Ik was verkleed als clown en Joost als lakei. Het is vervolgens met School & Volksfeesten echt wat geworden.”

Eerst bij de Greune Köttelpeerkes en daarna heb ik met vriendinnen mee gedaan aan optochten. De eerste keer met de vriendinnen zijn we verkleed gegaan in schapenpakken. Daar is ook de naam CV Wat Wollie ontstaan. Momenteel ben ik ook lid van de Dwarskiekers, een erg gezellige club met enthousiaste mensen. Ik loop mee met de optochten wat ik echt super leuk vind om te doen. Optochten kijken vind ik dan weer minder leuk.” Wanneer Iris gevraagd wordt wat ze doet als ze moet kiezen tussen carnaval vieren in Denekamp of carnaval vieren in Harbrinkhoek laat ze dit een beetje in het midden.

Wij denken dat na dit jaar de keus wel is gemaakt. ;-)

Hoe hebben jullie de periode naar de opkomst toe beleefd ?

Joost: “Ik vond het niet heel lastig om het voor me te moeten houden. Ook op de voetbal is er dit jaar niet gevraagd

of ik Prins zou worden, terwijl dit anderen wel eens gevraagd of benoemd is. Als mensen het niet vragen ben je er ook niet zo mee bezig. En het scheelde natuurlijk dat ik het wel kon delen en het er over kon hebben met mijn broer. Ook hebben Wout en ik het in september aan onze ouders verteld. Toen we binnen kwamen wisten mijn ouders direct, jullie worden Prins en Adjudant. We hebben het verteld omdat pa onze onderscheiding en scepter heeft ontworpen en gemaakt."

Elise: "Ik vond het erg lastig omdat je aan niemand iets mag vertellen. Zelfs niet tegen je eigen familie. In de jaren hiervoor is weleens aan mij gevraagd of Joost prins werd, dit wimpelde ik altijd af met het antwoord ben je gek? Ik hoopte daarom dat het dit jaar niet weer gevraagd zou worden omdat ik niet wist hoe ik dan zou reageren en ik niet zou mogen gaan lachen. Elk jaren vragen mijn vriendinnen Loes en Michelle of ik mee ga naar de prinsopkomst, zo ook dit jaar weer. Ik heb maar gezegd dat ik moest werken."

Wout: "Ik vond het ook niet heel lastig om stil te moeten blijven. Waarschijnlijk vanwege de zelfde redenen die Joost al heeft genoemd. Als je er niet te veel mee bezig bent dan denk je er ook niet over na. Sta daar wel nuchter in. Ik vond het wel heel leuk om de hints (omschrijvingen) te bedenken."

Iris: "Ik vond het ook niet heel lastig op een paar momenten na. Zo was ik bij de vergadering van de Dwarskiekers en het laatste punt op de agenda was het verzamelen van CV De Dubbelkiekers voorafgaand aan de Prinsopkomst bij de Dwarskiekers. Er werd gevraagd of ik ook wilde helpen. Ik heb maar gezegd dat ik overdag wel kon helpen met de voorbereidingen maar 's avonds niet in de gelegenheid was. Erg leuk om te horen hoe druk iedereen er mee is terwijl niemand iets weet." Ook lag ik in de week voor de Prinsopkomst in de stoel bij schoonheidsspecialiste Mariska Huls voor een behandeling en zij vroeg mij: heb je zaterdag feest? Luuk en Cas Oude Avenhuis worden toch hoogheden bij CV De Dubbelkiekers. Alle aanwijzingen wijzen hun kant op. Ik dacht echt ooh nu niet rood worden. Het zijn dus soms momentjes die lastig zijn."

Wat betreft het kopen van de kleren heeft dat bij de heren geen problemen gegeven. Joost en Wout hebben de carnavalspakken in Elburg gekocht en de schoenen, overhemden en dergelijke daarvoor zijn ze beiden apart van elkaar op pad gegaan. Ze wilden niet samen gezien worden. Joost geeft aan: "Als ik was geweest en een overhemd had gekocht, liet ik die hangen zodat Wout ook langs kon gaan en wist wat ik gekocht had. Zo konden we nooit samen betrapt worden."

Bij de dames was het een iets ander verhaal. Zij zijn kleren gaan passen bij Derksen in Tubbergen. Het was hoogzomer dus waarschijnlijk zijn de mensen dan niet bezig met carnaval maar toch ging het nog bijna mis. Elise benoemde net iets te hard zonder er bij na te denken: "staat dit leuk op het podium?"

Hoe hebben jullie de opkomst en het eierbakk'n ervaren ?

Het moge duidelijk zijn dat de zaterdag van de Prinsopkomst verrassend begon voor Joost, Wout, Elise en Iris. Net als voor de rest van het dubbeldorp en misschien zelfs voor de rest van de gemeente Tubbergen. Joost geeft aan: "We zijn er twee uur lang goed ziek van geweest en hebben vervolgens de knop omgezet." Wout vervolgt: "Wat een geluk bij een ongeluk was, is dat familie en vrienden nu heel bijtijds gebeld konden worden. Dat maakte dat iedereen nog oppas kon regelen of de plannen van de avond om kon gooien. We hadden dus superveel mensen op de been gekregen. Dat was echt fantastisch om te zien en ervaren!" Alle vier zijn ze het er over eens, het was ondanks dat het al bekend was een super gezellige avond! Heel mooi dat iedereen speciaal voor jullie er is en je feliciteert. Iedereen was vriendelijk en warm. Mooi om mee te maken.

Elise vertelt nog even wat de oorspronkelijke bedoeling van de opkomst was: "Het was de bedoeling dat Iris en ik achter het doek zouden staan met steken op en dat dan het liedje 'Carnaval van Sam de Vries' werd gedraaid. Ondertussen zouden Joost en Wout al stiekem van achter uit de zaal naar voren komen en op het moment dat Iris en ik door het doek zouden komen zouden we Joos en Wout de steken overhandigen." Joost vult aan: "Hoe anders kan het gaan. Er is wel een nieuw lijflied ontstaan: Je bent veel te vroeg... en het was nog steeds ludiek om van achter op te komen want iedereen stond met gezicht naar podium."

Ze vonden het alle vier heel mooi dat het eierbakk'n ook kon plaatsvinden bij de Dwarskiekers en zijn daar heel dankbaar voor. Het was mooi dichtbij de residentie, ideaal.

De Dwarskiekers hadden aangeboden dat als er toch voor de tijd daar verzameld werd, het eierbakk'n daar na de tijd ook wel plaats mocht vinden. Wat wel grappig was is dat ze 's middag nog extra eieren hebben gehaald. En dat kon nu ook gerust aangezien het toch al bekend was.

Wat waren de leukste reacties naar aanleiding van jullie aantreden?

Alle vier zijn ze het unaniem eens. We hebben alleen maar mooie reacties gehad. Hier volgen enkele:

- We hebben echt aan veel mensen gedacht maar niet aan jullie, wel mooi!
- Jullie zien er mooi uit.
- Wat een mooi stel!

Het enthousiasme en medeleven van iedereen was hartverwarmend! Er kwamen ook mensen uit de buurt langs om ze een hart onder de riem te steken toen het te vroeg bekend was. Erg lief en fijn!

Hoe gaan jullie met z'n vieren CV De Dubbelkiekers verder op de kaart zetten / uitdragen?

Wout geeft gekscherend direct aan: "Vooral veel social media aandacht. Je kunt niet vroeg genoeg zijn." Het wordt nog maar een keer benoemd want hoe bizar is het dat zowel Joost als Wout niets met social media doen, geen Facebook, Instagram etc. hebben en ongewild wel een lijdend voorwerp zijn geworden van social media.

Joost geeft vervolgens aan: "Het staat eigenlijk al in onze proclamatie, we willen niemand negeren. Met carnaval is er plek voor iedereen!"

Verder het globale programma maar hopen ze een aantal nieuwe onderdelen toe te kunnen voegen. Zo willen ze ook buiten de gemeente Tubbergen een aantal evenementen bezoeken:

- Meedoen aan de 'Bokkenzitting' in Oldenzaal. Dat is een soort gala waar 25 verenigingen allemaal een stukje gaan doen. Wout verzorgt hier jaarlijks al het licht en geluid. Dit vindt plaats op 19 januari 2019.
- Buurtkamer borrel

Kunnen jullie de hints uitleggen ?

Het is een asociaal duo. Zowel Joost als Wout hebben geen social media accounts. Geen facebook, Instagram etc.
Wel spieken ze op de social media van hofdames Elise en Iris.

Wat de ene doet, doet de ander niet en andersom. Joost drinkt wel, Wout niet. Joost gaat met een jonge vrouw en Wout met een oudere vrouw. Het zijn broers maar ook weer totaal verschillend.

Dit duo kan niets overkomen. Deze hint slaat op de beide hofdames die allebei in de zorg werken. Elise is ambulancevrpleegkundige en Iris is werkzaam als contactverzorgende.

Waar kijken jullie het meest naar uit aankomend carnavalsseizoen?

Joost: "De eigen gala's lijken me heel erg mooi, die heb ik altijd gepresenteerd en dat mag ik nu zelf gaan zien."

Elise: "Ik ben wel benieuwd naar de hele periode, hoe het zich vorm gaat geven. Ik ben het minst bekend met carnaval dus ben heel benieuwd. Heb er in ieder geval zin in."

Wout: "Ik ben heel benieuwd naar de Kiekersdag want ik heb het feest nog nooit meegemaakt omdat ik altijd moest werken in Geesteren bij de gala's."

Iris: "Ik ben ook benieuwd naar de Kiekersdag want ook ik heb die dag nog nooit meegemaakt. Op zaterdag was ik, waar mogelijk, altijd in Denekamp carnaval aan het vieren met mijn vriendinnen.

Hoe zorg je dat Raad van Elf de scepter niet afpakt, dit kost namelijk een barbecue?

Prins Joost geeft direct aan: "Ik daag de Raad van Elf NIET uit maar ik heb vijf scepters dus het is het stelen niet waard." Goed, wij denken dat de uitdaging alleen maar groter is nu. ;-)

Favorietenlijstje Quote

Joost: 'Maak je niet druk om dingen die je niet kan veranderen.'

Wout: 'Ik heb het nog nooit geprobeerd, dus ik denk dat ik het wel kan.'

Elise: 'Een dag geen foto is een dag niet geleefd. Met andere woorden: GENIET!'

Iris: 'Volg je hart, want dat klopt.'

Eten en drinken
Joost: Gegrild vlees en een Weizen biertje
Wout: Verrassingsmenu en bitter lemon of tonic
Elise: Pannenkoeken (zo zoet mogelijk) en rode wijn
Iris: Sushi en een biertje
Joost en Wout benoemen hier ook nog even de lekkere macaroni van ma Oude Avenhuis!

Vakantieland
Joost: Amerika
Wout: Zweden
Elise: Curaçao en Amerika
Iris: Zweden

Periode
Joost: Winter en wintersport, tegen de kou kan je je kleden en tegen de warmte niet
Wout: Winter, is wat rustiger qua werk en vanwege zelfde reden als Joost
Elise: Zomer, volop zon!
Iris: Vakantie en dagjes weg met het gezin

FC Twente of Heracles
Joost: FC Twente
Wout: Heb totaal niets met voetbal, schijtsport, iedereen die daar tijd in stopt is gewoon jammer
Elise: Heracles
Iris: Ook niets met voetbal

Welk stripfiguur of tekenfilmpersonage zijn jullie?
Joost: Buurman en buurman, op zien Twents heeft een app met de buurman
Wout: Willie Wortel
Elise: Elza
Iris: Katrien Duck

Waar kunnen we jullie voor wakker maken?
Joost: Yoghurt met cruesli
Wout: Oude Kaas, gebrokkeld
Elise: Op reis gaan, liever niet onvoorbereid ;-)
Iris: Laat mij maar liggen, mijn slaap is heilig!

Met welke Dubbelkieker zou je een dag of een week willen ruilen?
Joost: Klaas Jan Bos, vanwege zijn beroep
Wout: Gerard Kampkuiper om de horeca te ervaren
Elise: “Ik zou met niemand willen ruilen, dit omdat ik erg tevreden ben over mijn eigen leven. Ik heb een fantastische vriend, lieve familie en vriendinnen om mij heen en ik doe wat ik leuk vind.”
Iris: Frank Nijhof, hij is gewoon heerlijk ongegeneerd zichzelf. En ik zou hem zeker rond kerst willen zijn want ook ik ben gek op kerst.

Wat weten wij nu nog niet van jullie en zouden we absoluut moeten weten!
Joost: Kan nog steeds als een klein kind met liefde naar trekkers kijken.
Wout: Kan alles zelf maken (in ieder geval eerst proberen). Helaas ontbreekt het soms aan tijd.
Elise: Volg haar op social media en je bent volledig op de hoogte ;-).
Iris: Houdt erg van slechte romantische comedy’s, het liefst kerstfilms.

We zijn bijna klaar met dit interview maar klopt het nu dat jullie twaalf regels in je proclamatie hebben staan?
Joost en Wout geven aan: “Nee hoor. Het laatste gedeelte is een afsluitende zin. Wel gaat de proclamatie bij ons van elf naar één. Dit hebben we gedaan omdat Wout en Iris bij de Dwarskiekers zitten en ze dus ‘Dubbel’ en ‘Dwars’ zijn.”

Tot slot: Een jaar lang regeren over Kiekerslaand. Wat willen jullie betekenen?
De heren en dames schieten nu toch echt in de oneliners, hier komen er een aantal:
- Praat met mij en niet over mij!
- Heb je een compliment zegt het voort en heb je een klacht ga naar de betreffende persoon.
- Vooroordelen verminderen!
- Gezellig feest vieren met elkaar!!!

Prins Joost, Adjudant Wout en hofdames Elise en Iris, bedankt voor jullie openhartigheid en fijn dat we jullie nu wat beter kennen.
Heel veel plezier aankomend carnavalsseizoen!!! Alaaf!!!

Proclamatie

Wij, Prins Joost I en Adjudant Wout met de hofdames Elise en Iris. Voorgedragen en uitverkoren tot Prins en Adjudant van het rijk der Dubbelkiekers door het immer wijze en illustere gezelschap van de senaat en bij de gratie van alle Dubbel- en Dwarskiekers proclameren wij achterstevoren:

Ten 11e:
**Dat wij de eer hebben bij CV De Dubbelkiekers te mogen regeren,
zonder ook maar iemand te negeren.**

Ten 10e:
**Steeds elf minuten te vroeg komen en elf minuten te laat vertrekken,
dat is de dag met 22 minuten weten op te rekken.**

Ten 9e:
**Een dubbeldorp zonder zorg’n,
Is ok umkiek`n noar de Eigenheimer van gister
en de Dubbelkieker van morg’n.**

Ten 8e:
**Burgerinitiatief, maatschappelijk akkoord, dorpen 2030-Beleid,
‘t werk afmaken van de overheid!**

Ten 7e:
**Plat, Twents, Nedersaksisch, van dialect noar taal,
Aj meka ma begriep’n wilt, dat is de kern van het verhaal.**

Ten 6e:
**Zorg aan het bed of met hoge spoed,
Met onze hofdames zitten wij wel goed.**

Ten 5e:
**100 jaar parochie, 100 jaar kerk,
Als we willen nog eens 100, `t is en blijft mensenwerk.**

Ten 4e:
**Met carnaval is belangrijk niet leuk,
Maar leuk wel belangrijk.**

Ten 3e:
**Willen we dat in ons mooie dubbeldorp de leefbaarheid voort blijft bestaan,
Zullen jong en oud- verenigt- de handen in elkaar moeten slaan.**

Ten 2e:
**Over hybride geen gepieker,
Doe ons maar een klassieker.**

Ten 1e:
**Woar biet carnavall’n nich oaver noadach’n,
Muj noa de tied wa um kunn’n lach’n.**

**Dat we dinsdagavond, na het verbranden van de bok kunnen zeggen: *‘mensen ’t is goed verlopen, mooi gedaan, dit wilden we bereiken’*.
Wij sluiten de proclamatie en openen het carnavalsjaar met onze lijfspreuk:**

Alles van stal, voor een Dubbel en Dwars carnaval!

Verkoop/Verhuur tijdelijke huisvesting

www.welmanunits.nl

Welman Units is een bedrijf dat gespecialiseerd is in:
INKOOP, VERKOOP en VERHUUR van nieuwe en gebruikte verplaatsbare gebouwen zoals:..

- Kantoor-, woon-, schaft-, direktie en sanitair-units.
- Noodwinkels, noodscholen, bouwketen, bouwwagens, bouwtoiletten.
- Opslag containers, zee containers, enz.

Met voor dit werk speciaal uitgeruste vrachtwagens, worden de units naar de nieuwe locatie gebracht en met behulp van onze vakmensen opgesteld. De indeling en kleur kunnen geheel naar uw wens geleverd worden.

Deze units zijn voor vele doeleinden geschikt, o.a. voor scholen, kantoor ruimten, bewoning, kinderdagverblijven, club huizen, enz.

Sterke punten die van toepassing op onze units zijn:
- Snel en comfortabel onderdak
- Onbeperkte uitbreidingsmogelijkheden
- Concurrerende prijzen
- Praktisch overal inzetbaar

VuurwerkKanjer
Uw kanjer in vuurwerk!

HBG HUZINK
Bouwmaterialen Sier - bestratingen

Innovatief in deurtechniek

- Overheaddeuren
- Sectionaaldeuren
- Brandwerende deuren
- Snelroldeuren
- Strokengordijnen
- Roldeuren en rolhekken
- Entreepuien
- Draaideurautomaten
- Service
- Onderhoud

Kijk voor meer informatie op www.voskampdeurtechniek.nl of bel 0546 - 572500

VOSKAMP
DEURTECHNIEK

Welman Calculatie

voor de kostenkant van uw bouwproces

Wij zijn gespecificeerd in de kostenkant van uw bouwproces en kunnen u hierbij volledig adviseren & begeleiden. Een goed inzicht en ruime ervaring maakt dat wij voor elk project een belangrijke speler kunnen zijn.

- Haalbaarheidsanalyse's
- Kostenramingen
- Directie / inschrijfbegrotingen
- Beoordeling van begrotingen/ inschrijvingen
- Meerjaren onderhoudsbegrotingen
- Beoordeling meer- / minderwerk
- Bouwkostenadvies
- Bouwkundig financiële rapporten tbv. aankoop vastgoed

www.welmancalculatie.nl

BORGGREVE SCHILDERS

TUBBERGEN | T. 0546 - 621270

WWW.BORGGREVE-SCHILDERS.NL

Autobedrijf Ten Velde

Harbrinkhoek T. 0546 - 622147

Mark Tibbe

DUURZAME ENERGIE TECHNIEKEN

www.marktibbe.nl

AANNEMERSBEDRIJF

J. TER HORST BV

Geniet van de natuur ...
Wandel door de tuinwereld van Heerdink ...
Plantenkwekerij Tuincentrum
HEERDINK
Haarbrinksweg 26 - Geesteren - T. +31 (0)546-631715
www.tuincentrumheerdink.nl

BRUSCHE
VOOROP IN ELEKTROTECHNIEK

OPEN
voor feest!
Veelzijdig in deuroplossingen
Albo deuren wenst jullie een fijne carnaval
albo.
deuren daadkracht
albodeuren.nl

AUTORUITSCHADE?
BEL: 0546 - 86 69 77
KWALITATIEVE AUTORUITHERSTEL VOORDELIG EN SNEL!
AUTOGLAZ TWENTE
HAARBRINKSWEG 103 - 7615 NN HARBRINKHOEK - TWENTE@AUTOGLAZ.NL
WWW.AUTOGLAZ.NL
AUTOGLAZ
STERREN IN GLAS

Jeroen Meijer
Tegelwerken
Albergen
Tel. 0622226687

De dag der verrassingen, door de ogen van.....

Terwijl ik 's morgens met de tas vol voetbalspullen richting M.V.V. '29 wandel voel ik in mijn broekzak de telefoon wel heel vaak afgaan. Na toch maar even snel gekeken te hebben en opgemerkt dat het dit keer niet over de dagelijkse 100 filmpjes van Huub Elferink gaat, zie ik al gauw dat de ergste nachtmerrie wat je als carnavalsvereniging kan overkomen is overkomen! De aankomende Hoogheden zijn uitgelekt door een grove fout van een plaatselijke mediasite. Nadat ik een verslagen benoemingscommissie in naam van Jos Smook aan de lijn heb gehad... weet ik het zeker. De dag begint met een nachtmerrie. De dag naar de aanloop van de bekendmaking van onze Hoogheden zal in ons dubbeldorp dan ook onrustig verlopen.

Als ik 's avonds tegen zevenen op de bank naar de zoveelste nutteloze discussie zit te kijken over zwarte piet besluit ik mijn pak maar eens weer op te zoeken met de daarbij behorende attributen zoals een strikje, medailles en handschoenen. Dat dit niet op de plaatsen ligt van waar ik het verwacht had en dat mijn vrouw dit al had voorzien... lag dan ook compleet in de lijn der verwachtingen. Een uurtje later, na de nodige verwensingen en discussies over en weer, besluiten we de strijdbijl te begraven. Samen zetten we het huis op de kop en vinden we alle spullen die ik nodig heb om als een echt Raad van Elf lid de deur uit te gaan. Nog één keer beloof ik haar plechtig dat het volgend jaar allemaal anders zal gaan en dan is het toch echt de hoogste tijd om te vertrekken.

Een half uurtje te laat loop ik om half negen de prachtig versierde feestzaal binnen. Direct bij binnenkomst zie ik hier niet veel verrassingen. De Raad van Elf heeft zich strak rondom een praattafel gevouwen met natuurlijk de dames van de crew op oogafstand. Hier en daar voel ik wel een wat bedrukte stemming over wat ons vanmorgen is overkomen. Maar nadat de eerste goud gele rakkers de tafel bereikt hebben slaat dit om in een relaxte ontspannen sfeer. In mijn ooghoeken zie ik de vereniging Altied Skik binnenkomen met hun prachtige lange jassen, zij zoeken een plekje op kruipafstandje van de tap.

Als even later Jesse Busscher, geheel in het blauw witte hofnarpak binnenkomt is het team compleet. Jesse heeft vandaag de eer om in het pak, waar hij vroeger als klein kind van droomde, te mogen lopen. Dat het eigenlijk een straf is omdat hij het klassement van streepjes (steek verkeerd om, handschoenen vergeten, schoenen niet gepoetst etc. etc.) verloren heeft maakt bij hem dan ook totaal geen indruk. Het is voor Jesse een dag der verrassingen.....

Dan knallen de eerste carnaval hits uit de boxen en worden voorzichtig de eerste voetjes richting de dansvloer begeven! Dat een aantal jongens van de Raad van Elf, waaronder President Jeroen Egberink, zich naar de uitgang begeven is voor ons na het uitlekken van de Hoogheden dan ook geen verrassing.

De avond gaat verder, en ondertussen wordt het steeds gezelliger en drukker. Voorzitter Edwin Kroeze beklimt het podium om met ons allen stil te staan bij het afscheid nemen van twee Raad van Elf leden, Huub Elferink en Rob Scholten. Leuke anekdotes worden aangehaald en verscheidene foto's passeren de revue.

Dat Huub bij menigeen de vingers wel eens in de neus heeft gestoken doet, vooral bij de vrouwen in de zaal, een lichte wenkbrauw fronsen. Tja, Huub mocht altijd alles.

Na het afscheid nemen hebben we gelukkig ook een nieuw lid in onze Raad van Elf te verwelkomen. Erik Pannen is de naam alias 'Pannie'. Een gevoel van opluchting gaat door de zaal. Met deze ervaren, net 50 geworden, veteraan heeft de vereniging er weer een sterkhouder voor de toekomst bij.

Even later is het toch echt tijd om afscheid te nemen van onze Prins Mark en zijn Adjudant Martijn. Samen met de Hofdames Ellen en Marjon beklimmen zij het podium. Precies tien minuten krijgen ze van de Voorzitter om het geweldige jaar, wat wij met elkaar hebben gehad, nog één keer door te nemen. Als Mark dan na negen minuten en 58 seconden de microfoon overgeeft aan zijn Adjudant Martijn...sluit hij af met de legendarische woorden BEDANKT! Veren worden letterlijk en figuurlijk afgerukt. Silvo neemt de heren op in de hofhouding van de Dubbelgarde. Een enkel traantje wordt weg gepinkt en zelfs bij, de anders zo nuchtere René Timmerhuis, is een zakdoekje te bespeuren. Al verraadt een loopneus misschien ook wel heel wat anders... Bedankt heren!

Als even later onze President Jeroen weer de zaal betreedt weten we het zeker; alles gaat goed komen. Dan is het moment bijna daar, Jeroen begint te wapperen met zijn witte handschoentjes, een teken voor ons om de steken weer recht te zetten, het strikje weer op de juiste spanning te krijgen en eventuele los geschoten knopen van de blouse te herstellen.

Dan is het moment echt daar, voor bijna niemand meer een verrassing, maar desalniettemin met een gigantische polonaise, komen van achter uit de zaal onze nieuwe Hoogheden en Hofdames de bomvolle tent binnen. President Jeroen pakt nog snel het laatste biertje van de tafel, drinkt deze in één keer leeg en geeft dan ook het seintje aan onze Raad van Elf om aan te sluiten in het feestgeweld.

Trots zie ik onze nieuwe Hoogheden zich voorstellen aan de menigte. Vele handjes worden geschud en de fotograaf schiet haar laatste fotorolletje vol met vrolijke, trotse en vooral opgeluchte mensen. Even vraag ik mij af...hoe zouden die gezichten vanmorgen hebben gestaan?

Dan gaat de volumeknop op het hoogste standje en bij menigeen gaan de voetjes van de vloer. Soepele danspasjes van enkele veteranen van onze Raad van Elf verraden mij dat dat het verstand nu echt op nul staat.

Dit is dan ook voor mij het teken om het schrijven over deze memorabele dag hier maar bij te laten. Sterker nog, niet veel later besluit ik het fietsje te pakken en huiswaarts te gaan en ja, dat betekent dus ook dat ik het traditionele eierbakken, dit jaar georganiseerd vanuit de carnavalsloods van de Dwarskiekers, besluit over te slaan. Thuis gekomen, na mijn steek weer terug geplaatst te hebben in mijn speciaal daarvoor ontworpen 'steekhouderskast', kijk ik nog snel even op social media of er nog een onaangename verrassing op is komen te staan. Dit is gelukkig niet het geval. Prachtige foto's met uitbundige felicitaties laten zien dat het allemaal goed is afgelopen. Deze dag zal in ons Dubbeldorp dan ook nog lang herinnerd worden als de dag der verrassingen....

BOMECH
Quality by Experience

Heel Harbrinkhoek is met Prins Joost enorm blij!
Maar tijdens carnaval hebben wij op de verkoop
een vacature vrij!

Bel 06-51153452 bij interesse!

VOSHAAR ADMINISTRATIES
Harbrinkhoek Tel. 06 - 239 076 78
Brug naar uw accountant

SCHUTTEVAAR
LANDBOUW ALMELO

De woonderij

van huis uit het beste

Woning - Projectstoffering

- PVC vloeren
- Tapijt
- Gordijnen
- Inbetweens
- Vouwgordijnen
- Marmoleum

Check ons nu ook op Facebook !

- De woonderij

Frank Exterkate - De Lijsterbes 2 - Harbrinkhoek - Tel: 06-45376634 - www.dewoonderij.nl

MENSINK

AUTOSCHADE HERSTEL B.V.

autoruitschade...

- particulier of bedrijf
- alle verzekeringsmaatschappijen
- scherpe tarieven
- kwaliteit en ervaring

olde olthof

Ster in autoruiten

Telefoon: 0546-866977
Haarbrinksweg 103, Harbrinkhoek
www.sterinautoruiten.nl

FG

MEUBELS // INTERIEUR

JWP Waterservice

Service/Onderhoud/Verkoop Wateronthardders

info@jwpwaterservice.nl | 06 - 22 94 88 44

autobekleding

JT Autobekleding & Stoffering

Jos en Tom Potijk

Edisonstraat 15 | 7601 PS ALMELO | 0546 - 454788 | jt-autobekleding.nl

Schröder Interieurs

ontwerpers | makers

KEUKENS.BADKAMERS.INTERIEUR

Op zoek naar een nieuwe keuken, een fraaie badkamer of een mooie kast? Bij Hofhuis Keukens & Meubels bent u aan het juiste adres. In ons bedrijf in Harbrinkhoek, gelegen in de prachtige regio Twente, vindt u precies wat u zoekt. Exclusief en altijd van de beste kwaliteit. Al onze producten maken we namelijk in eigen huis. En dat doen we in de stijl, de kleur en de maat die u wenst. Bij ons staat het vakmanschap nog voorop. Ambachtelijk werken is onze specialiteit. Wel zo prettig als u meer wilt dan producten waarvan er twaalf in een dozijn gaan.

Welke keuken of badkamer of welk interieur u ook kiest, wij zorgen ervoor dat deze in uw huis past. Letterlijk en figuurlijk. Of het nu gaat om een keuken, een badkamer of inbouwapparatuur, u krijgt de persoonlijke aandacht die u verdient.

We heten u graag welkom in onze showroom aan De Kron 7 in Harbrinkhoek. De koffie zetten we zodra u binnenkomt.

HOFHUIS

KEUKENS & MEUBELEN

Uit eigen bedrijf

AUTOBEDRIJF VAN BUUL

www.autobedrijfvanbuul.nl

Terug in de tijd met onze hoogheden

Jaar:	Spreuk:	Wie:	Samen met:	Optocht in:
1992	De Borrelleppelkes	Joost & Wout	Fam. Kreuwel	Geesteren
1993	Mens erger je niet	Joost & Wout	Fam. Kreuwel	Geesteren
1994	In Geesteren staat de boer centraal, en wij plukken ze kaal	Joost & Wout	Fam. Kreuwel	Geesteren
1995	Ie mut wieder kiek`n dan oe nus lank is, ik heb ‘n mien a stot	Joost & Wout		Geesteren
1996	In geester bint ze de kaart`n en de tied, völ te vroeg kwiet	Joost & Wout		Geesteren
1997	Grote stelen, kleine stelen. Grote stelen het meest	Joost & Wout		Geesteren
1997	Clowns	Iris	Kottelpeern	Denekamp & Oldenzaal
1998	Muziek ver. St. Cecilia	Joost		Geesteren
1999	Muziek ver. St. Cecilia	Joost		Geesteren
2000	De gebroeders De Boer	Joost	Tom Oude Avenhuis	Albergen
2001	Kar voor val, Kar na val	Joost & Wout		Geesteren & Harbrinkhoek
2002	Groene energie	Joost		Geesteren
2003	Muziek ver. St. Cecilia	Joost		Geesteren
2004	Kaasmeisjes	Joost	Het Leuvinksveld	Harbrinkhoek
2004	Met carnaval zul ie wett’n dat de kerstman oe nig is vergett’n	Iris	Greune Kottelpeerkes	Denekamp & Oldenzaal
2005	Leuvinksveld (niet) VastGoed!	Joost		Harbrinkhoek
2005	De Greun’n hangt de beest oet	Iris	Greune Kottelpeerkes	Denekamp & Oldenzaal
2006	Wie jaagt a 33 joar ‘t carnaval achternoa	Iris	Greune Kottelpeerkes	Denekamp & Oldenzaal
2006	Mc Bef	Joost		Geesteren
2007	Fraudeur / deure Frau	Joost	Luuk Oude Avenhuis	Geesteren
2007	Vliegen	Iris	Greune Kottelpeerkes	Denekamp & Oldenzaal
2008	Draaien	Iris	Greune Kottelpeerkes	Denekamp & Oldenzaal
2009	De Dakkapel	Joost	Luuk, Cas en Bas	Geesteren & Harbrinkhoek
2009	Garage	Iris	Greune Kottelpeerkes	Denekamp & Oldenzaal
2010	Als Leuvinksveld zijn we weer het haasje!	Joost	Het Leuvinksveld	Harbrinkhoek

Jaar:	Spreuk:	Wie:	Samen met:	Optocht in:
2010	Wij hebben een goede band met de adjudant	Joost & Iris	Fam. Oude Avenhuis	Geesteren
2011	Steek over!	Joost	Fam. Kreuwel	Harbrinkhoek
2011	Stevo verhuizen??	Joost	Alphons Oude Avenhuis	Geesteren
2011	Schapen	Iris	CV Wat Wollie	Denekamp & Oldenzaal
2012	Ok wij doot met in de stoet	Joost	Bas Kreuwel	Geesteren
2012	Gospelkoor	Iris	CV Wat Wollie	Denekamp & Oldenzaal
2013	Ok dit joar (wier) een groot gat in de optocht!	Joost		Geesteren
2013	Het is hier Dolfijn	Wout & Iris	De Dwarskiekers	Divers
2013	Bloempotten	Iris	CV Wat Wollie	Denekamp
2014	Wij hebben een goedlopende tent	Joost	Olaf en Bas	Geesteren & Harbrinkhoek
2014	Broeikas (d)ef(f)ect	Wout & Iris	De Dwarskiekers	Divers
2014	Big Party	Iris	CV Wat Wollie	Denekamp & Oldenzaal
2015	Carnaval en valentijn, dat moet echte liefde zijn	Joost & Elise		Harbrinkhoek
2015	Wie hebt alle tied, want wie bint de sleutel van de klok kwiet	Wout	De Dwarskiekers	Divers
2016	Afrikaans carnaval	Allen	De Dwarskiekers	Divers
2016	Als je haar maar goed zit	Iris	CV Wat Wollie	Denekamp
2017	Dwarskiekers op sprookjestour	Allen	De Dwarskiekers	Divers
2017	Feest	Iris	CV Knipoog	Denekamp
2018	Mummies & zo	Wout	De Dwarskiekers	Divers

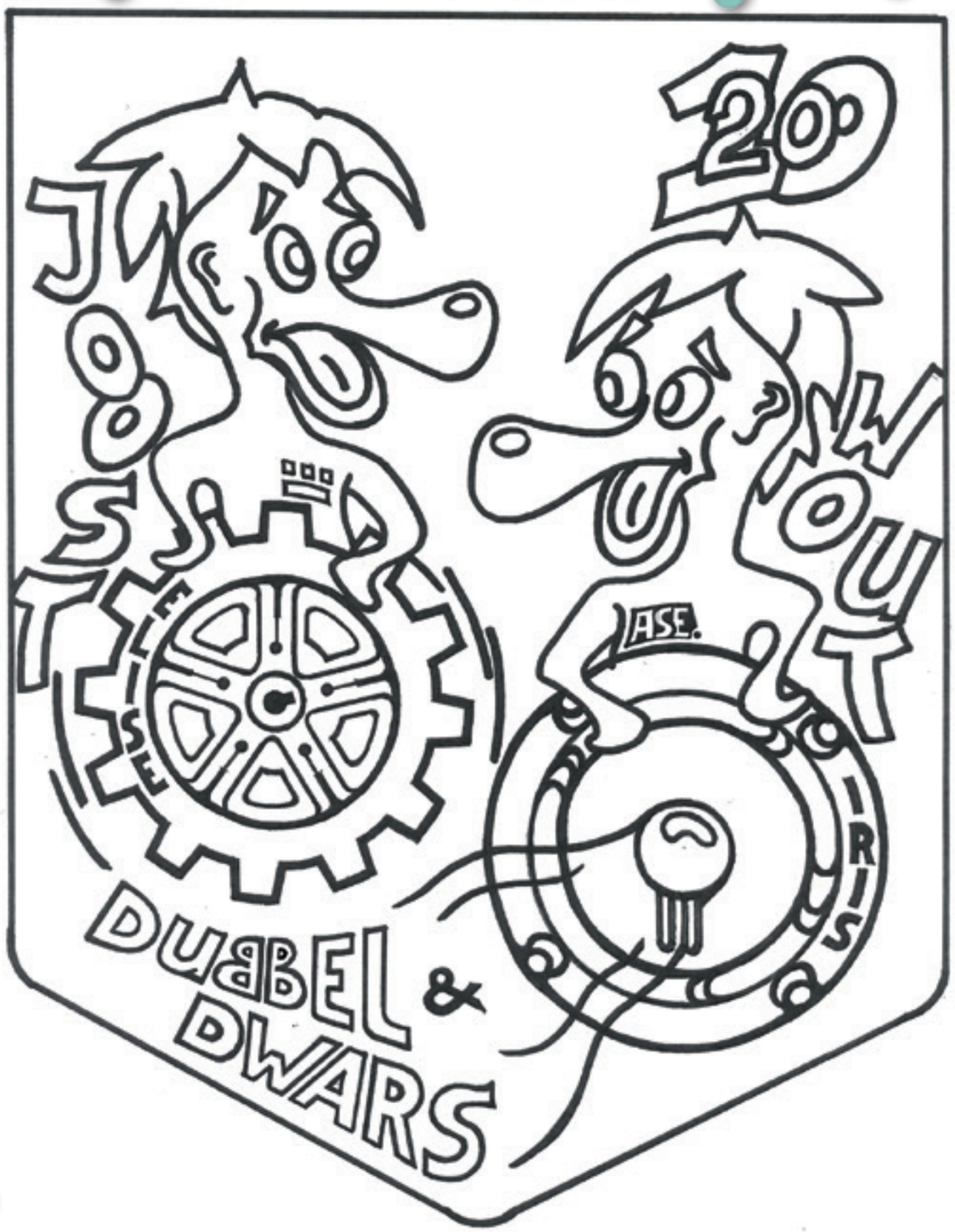

Naam: ..... **Leeftijd:** ..... **Telefoonnummer:** .....

Kleurplaten kunnen worden ingeleverd bij een buurman of buurvrouw. Zo hopen we dat jeugd en senioren elkaar opzoeken.

Voegersbedrijf Nijland

Voor al uw voegwerken

Vredeman de Vrieslaan 15
7608 SK Almelo

NIJLAND

Bel voor een vrijblijvende offerte of advies: 06-25023759
Of mail naar: info@voegersbedrijfnijland.nl

Terugblik met Prins Mark I, en hofdames Adjudant Martijn Ellen en Marjon

Kortweg, bedankt!

Carnvalsseizoen 2018-2019 is inmiddels alweer in volle gang en dit betekent ook dat we graag willen terugblikken op het afgelopen jaar. Een jaar waar de hoogheden nog door het doek naar voren kwamen tijdens de Prinsopkomst, de scepter niet kwijt raakte en nog veel meer. Zoals jullie hebben gemerkt hebben we weer een fantastisch jaar mee mogen maken met Prins Mark I, Adjudant Martijn en de hofdames Ellen en Marjon. Om jullie een nog beter beeld te geven hoe onze oud-hoogheden en hofdames afgelopen jaar hebben beleefd heeft onze redactie hen in het prinselijke paleis onderworpen aan een strak geplande overhoring. Zo kreeg onze oud-Adjudant en de man van weinig woorden, de kans zich te revancheren op zijn fantastisch gesproken 'Bedankt' als dankwoord tijdens de Prinsopkomst!

Voordat we ons konden richten op het geplande gesprek ging het uiteraard eerst over een aantal koetjes en kalfjes. Zo begon Martijn te stralen van kop tot teen toen de vrouw des huizes een schaaltje met harde worst op tafel zette. De harde worst die hijzelf namelijk enkele dagen daarvoor had gekregen is door zijn eigen hond van het aanrecht gegeten.

Nu dan toch de overhoring:

Hoe hebben jullie afgelopen carnavalsseizoen ervaren met z'n vieren ?

Als een Prins neemt Mark het eerste woord: "Top voor elkaar. Superjaar, was super gaaf, hoogtepunt na hoogtepunt. We hebben met zijn vieren echt genoten, het was echt helemaal geweldig." "Ik wist niet helemaal wat ik er van te voren van kon verwachten", geeft Martijn aan. "We zijn er blanco ingegaan en het overtrof volledig de verwachtingen. Het is eigenlijk van te voren niet te beschrijven, je moet echt zelf mee hebben gemaakt." Ellen en Marjon geven aan dat het erg leuk was om als hofdames overal mee naar toe zijn geweest. "Het was erg leuk met z'n vieren, we hebben het echt gezamenlijk gedaan en gevierd.

Als aanvulling hierop zegt Mark dat ze het als hoogheden en hofdames erg gewaardeerd hebben en heel leuk vonden dat er steeds zoveel mensen mee zijn geweest naar alle activiteiten." In de hoogheden app van alle hoogheden binnen de gemeente Tubbergen werd ook steeds gezegd tegen Mark en Martijn: "Wat leuk dat er telkens zoveel mensen van jullie meegaan, dan wordt het echt gezellig. Jullie brengen sfeer. Dat gevoel is echt fantastisch en maakt je trots."

In jullie proclamatie stond als eerste dat jullie in de carnavalstijd zeker niet vergeten dat jullie zijn opgegroeid in Harbrinkhoek. Hoe hebben we dit terug kunnen zien?

"Wij denken dat wij Harbrinkhoek en CV De Dubbelkiekers goed hebben uitgedragen en vertegenwoordigd naar de buitenwereld toe. We zijn overal netjes en op tijd aanwezig geweest, we hebben geprobeerd om alle dorpen te bezoeken en de spontaniteit van de vereniging goed uit te dragen." Wij hebben het ervaren als een vereniging waarbij aan de ene kant alles tot in de puntjes is geregeld en aan de andere kant het fanatisme, de sfeer tijdens de gala's, schoolcarnaval, seniorencarnaval en de overige activiteiten sterk aanwezig is. Dat hebben we ook zo uitgedragen." Martijn begint onder tussen te lachen en complimenteert zijn Prins voor de mooie woorden; "Dat hej mooi zegt, dook oe nich noa." Als toevoeging geeft men aan dat het door het drukke programma niet gelukt is om een van de activiteiten of de gala van CV De Pinn' te bezoeken. "Daarom hebben we maar een stukje Reutum naar Harbrinkhoek gehaald in de vorm van Erik Pannen, voormalig Prins, Adjudant en o.a. lid van de galacommissie van CV De Pin'n. Geweldig om te zien dat hij dit jaar aansluit bij onze eigen Raad van Elf."

Jullie waren al echt carnavalsvierders in de zin van dansmarieke, wagenbouwer, optochten lopen en Mark zelfs als lid van de Raad van Elf. Hebben jullie een ander beeld van CV De Dubbelkiekers gekregen? Waren jullie daarnaast ergens van onder de indruk?

"Ondanks dat we als hoogheden en hofdames redelijk bekend zijn in de carnavalswereld waren er tal van zaken waardoor we echt positief verrast zijn. Kijk alleen al naar het aantal commissies dat de vereniging rijk is en hoeveel vrijwillige uren hieraan verbonden zijn, echt indrukwekkend. Alles is tot in de puntjes geregeld, een mooi voorbeeld hiervan is het boogzetten. We hebben namelijk bijna niets zelf hoeven doen. De tent werd opgezet, alle benodigdheden werden gebracht en zelfs het opruimen gebeurde vanzelf op de ochtend erna. Dat vonden wij als hofdames natuurlijk fantastisch. Door de hele vereniging en betrokkenen werd alles uit handen genomen."

"Veel dank hebben we ook voor Hof-chauffeur Jan Leus. Altijd stond hij voor ons klaar, één belletje of berichtje en hij kwam ons weer vervoeren naar de gewenste locatie." "Als ervaringsdeskundige geeft Mark aan dat het mooi om te zien is dat de vereniging professioneler is geworden in de organisatie, maar wat gelukkig altijd hetzelfde blijft is dat CV De Dubbelkiekers als eerste aanwezig is en meestal als laatste weer weggaat :-). Dit klinkt Ellen heel bekend in de oren van toen zij Mark leerde kennen tijdens de carnaval en na de tijd mee terug ging richting Harbrinkhoek. "We waren de laatste bus die vertrokken." "Marjon voegt toe dat er ondanks alle regels er erg veel gezelligheid is. Het is heel fijn dat alles goed geregeld is, maar daarnaast fantastisch dat dit niet ten koste gaat van de sfeer."

Jullie hebben nog 'kleine bandieten' thuis. Hoe was het voor deze mannetjes en viel het voor jullie te regelen met oppas en het werk?

"Bandieten, dat zijn het echt, ze zijn nog steeds ontspoord van de carnaval." Laatst werden Mark en Ellen nog angesproken door een juffrouw van de basisschool; "Luuk zingt steeds rare liedjes namelijk, ik moet zuipen..." Tevens waren de mannetjes boos op voorzitter Edwin Kroeze dat hij de veren had afgeknipt tijdens het aftreden. Hoe deze bandieten het

mooi kunnen verwoorden met een grote glimlach: “Je mag niet meer naar binnen bij ons en als je toch binnen komt dan schop ik je voor de schenen.”

Martijn en Marjon vullen aan; “Onze Lars gaf laatst nog wel aan dat het jammer is dat het voorbij is, want hij wilde nog wel graag een keer mee op de wagen, vorige jaar durfde hij nog niet.” Kan nog steeds! Ze vonden het met zijn allen fantastisch, papa als Prins en/of Adjudant op school, het broodjes knakworst eten met de hoogheden van de basisschool en mee in de grote bestickerde bus om de senioren op te halen vanuit diverse dorpen voor het seniorencarnaval. Mark en Ellen geven aan dat dat ze qua oppas iemand hebben geregeld voor de carnaval. “Dit was echt super fijn, dat moet je wel geregeld hebben en maakt het makkelijker. Vaak overlegden we nog of de kinderen mee konden of dat het beter was dat ze thuis bleven bij de oppas. Dit was soms even aankijken met de jongste van het stel”, geeft Ellen aan. Maar dit loste ook zichzelf vaak weer op. Tijdens de optocht in Langeveen was de Raad van Elf zo behulpzaam om hem van de wagen te halen en naar mijn ouders te brengen. Het schudden hoog op de wagen beviel niet helemaal.” Grappig om te zien was dat hij tijdens het seniorencarnaval in slaap viel op de schoot van zijn opa.

Wat zijn of waren de hoogtepunten van het gehele carnavalsseizoen ?

“Het was lastig om echt een hoogtepunt te noemen, eigenlijk was alles super mooi en hebben we ons de ogen uit gekeken. Voornamelijk bij de Kiekersdag, wat een groot aantal mensen zijn aanwezig op die dag. Een dag om ook niet te vergeten was de dag waarop we ’s morgens carnaval vierden met alle basisschool leerlingen en ’s middags met alle senioren die aanwezig waren bij onze Residentie voor het seniorencarnaval. Het was erg leuk en een heel dankbaar publiek. Fantastisch om te zien hoe je iedereen deelgenoot kan laten worden van deze mooie periode. We hebben erg genoten van alles wat er in ons dubbeldorp georganiseerd is, zo ook onze eigen gala’s. Tot slot willen we ook onze Residentie Kampkuiper benoemen als hoogtepunt. Geweldig hoe hartelijk we steeds zijn ontvangen en ook het uitje naar de Grolsch, geregeld door fam. Kampkuiper, met velen van de vereniging viel erg goed in de smaak.”

De andere kant van de medaille; was het zwaar, hoe ging het fysiek en zag je soms ergens tegen op? Jullie lijfspreuk was immers.... An gas en steen hebt wij noe gin zin, vol energie knalt wij dit carnavalsjaar in!

Volmondig klinkt het direct: “Geen centje pijn. Het had op het eind ook nog wel twee weken langer mogen duren, we zaten er lekker in.” Na wat doorvragen kwamen er toch wat zweetmomentjes boven tafel. Martijn geeft aan dat hij enorm op heeft gezien tegen de Sleuteluitreiking bij ’t Oale Roadhoes in Tubbergen. Hij zag dat de Adjudanten allemaal spraken en elkaar even in de maling namen, hoe langer het duurde hoe zenuwachtiger hij begon te worden. “Ik ben er één van de pater en ben nu eenmaal niet zo’n prater.”

“Mark geeft aan dat hij het Gemeentegala een zware sessie vond, wat volledig neerkwam op het veelvuldig nuttigen van het witte druivennat. Met alle enthousiastme en de limonadeglazen die geschonken werden was het een taak om na de tijd zo snel mogelijk in bed te komen.” “Marjon gaf aan vaak heel positief te denken, daar gaan we weer, gezellig!” Toch heeft ze helaas één weekend ziek in bed moeten doorbrengen, dat was wel fysiek zwaar. De gevolgen voor de hoogheden waren na het askruisje halen pas echt zichtbaar. Mark viel een beetje in een zwart gat. “Dit komt omdat je een klein half jaar met zo’n fijne hechte groep optrekt.” Martijn is na de carnaval ziek geworden tijdens het weekend weg met kameraden.

Hadden jullie een klik met bepaalde hoogheden of verenigingen? Waar bleek dit uit?

“We hadden als Prinsenparen van de gemeente Tubbergen eigenlijk een hele mooie groep die goed met elkaar kon opschieten. Het was niet zo dat we meer hadden met de ene carnavalsvereniging dan met de andere. De gezamenlijke dagen zoals het maken van de gemeentelijk foto waren echt super leuke dagen. Er staat voor nu nog een gezamenlijke dag op de planning waar we weer met zijn allen bij elkaar komen en een gezellige dag gaan beleven.” Martijn geeft mooi aan: “Ik had wel het gevoel dat alle Prinsen meer onderling met elkaar praten en hetzelfde gold voor de Adjudanten. Mooi op niveau praten, haha.” Ook kende Martijn nog vele mensen vanuit vroeger uit en kon hij het ook goed vinden met de Adjudant van de Alberger Bokke. Mark kon op zijn beurt goed opschieten met de hoogheden van de Papsleef’n uit Geesteren. Ellen zit in het handbalteam bij de hofdame van Langeveen en dat klikt natuurlijk ook goed. Al met al super leuke contacten!

Normaal lukt het de RV11 om de scepter een keer te bemachtigen van de hoogheden. Waarom lukte dat dit jaar niet ? Maar alsnog een BBQ moeten organiseren ? Vertel...

Na het stellen van deze vraag, begint Mark al te lachen. Hij wist inderdaad heel goed hoe het spellejte in zijn werk gaat en had zich dus goed voorbereid op zijn aantreden. Mark had de scepter zelf gemaakt en aan een grote ring aan de broek hangen onder zijn oufit. Hierdoor was de scepter nauwelijks zichtbaar en goed bwaakt op momenten dat hij niet in de handen van Mark was. “Ik was goed voorbereid op de vele pogingen van de Raad van Elf, maar dit jaar vielen de pogingen ook wel heel erg tegen, onder leiding van Jeroen Egberink. Op dat gebied zijn het mietjes sluit hij lachend af.” Ellen voegt toe dat ze het wel mooi vindt dat het niet gelukt is, “eigenlijk hoort het ook niet, scepter afpakken van je eigen Prins. Dat doen ze in Reutum al...” Uiteindelijk is er wel een gezellige avond georganiseerd met vele broodjes beenham en shoarma. Dit is ontstaan uit het feit dat Martijn een traptrekker heeft gewonnen tijdens de gala in Langeveen en hier zo blij mee was dat hij hem uit het oog verloor. Als compensatie zijn ze de heren van de Raad van Elf tegemoet gekomen.

Hoe kijken jullie terug op het aftreden en de opkomst van de nieuwe hoogheden? Wat willen jullie zeggen of meegeven aan de nieuwe hoogheden met hun hofdames?

“Door omstandigheden was de nieuwe opkomst niet heel spannend meer, dat was echt jammer. We moeten de nieuwe hoogheden, hofdames en CV De Dubbelkiekers wel nageven dat ze het prima hebben opgelost.” Mark geeft ook aan: “Je leeft een half jaar toe naar het moment van de waarheid en kunt het stil houden voor de buitenwereld. Het is dan een anticlimax als de spanning weg is. Wij snappen dat als geen ander aangezien we dit min of meer zelf ook hebben meegemaakt.”

Wat Mark en Martijn nog wel even willen aangeven is dat het wel raar is dat je als oud hoogheden geen uitnodiging meer krijgt voor je eigen aftreden. “Dat voelt dan beetje als uit het oog uit het hart” reageert men met een knipoog. Martijn sloot zijn jaar op het podium af met de mooie en inmiddels legendarische woorden “Bedankt!” “Ik had nog veel meer willen vertellen, maar dat was ik compleet vergeten.. haha.”

Belangrijkste tip voor de nieuwe hoogheden: “Genieten en af en toe je rust pakken! Zorg daarnaast voor een goede oppas.” Tot slot wordt er aangegeven dat ze voor de nieuwe hoogheden Joost en Wout en hofdames Elise en Iris klaar staan voor vragen en advies.

Welke verbeterpunten zijn er te noemen?

“Mark geeft aan dat vooral de Dweildinsdag lastig is om in te vullen door een Prins en Adjudant. Vaak zijn juist de Raad van Elf en andere leden van de vereniging veel meer bekend met die dag. Die weten beter wat leuk is. Je zou bijvoorbeeld af kunnen stemmen met andere verenigingen of een lijst kunnen hebben met telefoonnummers van kroegen zodat je weet hoe druk het is en wat er nog op het programma staat.

Nu is het echt een dag waar je van het ene feest naar het andere feest gaat terwijl je soms op een te vroeg of te laat moment binnenkomt.” Ellen geeft aan dat ze de senioren carnaval zo leuk vond, dat mag wel breder uit gedragen worden! “Deze dag moet niet stuk lopen of verloren gaan..... Dus kom dit jaar ook met zijn allen in grote getalen! Dan maken we er weer een fantastische middag van.” Marjon geeft aan dat het misschien zelfs een idee is om een aantal ouderen te interviewen en een stuk in het blad te plaatsen.

Kunnen jullie het afgelopen jaar samenvatten in een zin?

“Geweldig, onwies gaaf en mooi dat we die kans hebben gekregen! Bedankt!”

Zijn er mooie anekdotes of spreuken die afgelopen jaar de revue hebben gepasseerd?

- Een zoenende Frans Braakhuis met een Duitse vrouw tijdens Rosenmontag in Duitsland.
- Hallo allemaal, het liedje van De Luizenmoeder was toch wel een hot item!
- Zoon Luuk zingt nog steeds: “ ik wil zuipen...”:-)
- Zoon Lars heeft typ-les en dat mag met muziek en hij wil dat nog steeds op carnavalsmuziek
- Marjon en Ellen vonden ook de stickers op de bus wat heftig. Ze wisten niet dat ze zo groot op de bus afgebeeld zouden worden.
- Marjon geeft aan niet zo gecharmeerd te zijn van de vele Dweilorkesten. Af en toe leuk, maar niet continu. Dweildinsdag was dan ook niet de meest mooie dag voor haar. Maar in Tilligte stond een Beatbuzzz. De Dubbelkiekers stonden binnen en Marjon stond bij de Beatbuzz waarbij Marjon wel aangeeft dat ze absoluut respect heeft voor iedereen die in een dweilorkest speelt.

Hams
Uitvaartverzorging

Betrokkenheid, begrip en aandacht voor uw persoonlijke wensen.

: Almeloseweg 208
7614 LC Mariaparochie
: 0546 - 56 13 51

: www.hamsuitvaartverzorging.nl
: info@hamsuitvaartverzorging.nl

Internetcondoleance via:
www.condoleren.nu

Uitvaarttestament via:
www.uitvaarttestament.nu

APOTHEEK
mariaparochie

Heren & Damessalon
HUB
TUBBERGEN

AUTO-TOTAAL
TUBBERGEN

CTT
INTERMODAAL TRANSPORT

Transport via water, weg en spoor

WWW.CTT-TWENTE.NL

ARENDS
houten-emballage bv

Houten verpakkingen:

- Kisten
- Pallets
- Kratten
- Aftimmeren bedrijfswagens
- Enz.

Voor zowel industrieel als particulier gebruik!

Zie www.arendshout.nl voor meer informatie

Arends Houten Emballage B.V.
Parmentierweg 12
7602 PW Almelo

T: 0546-868566
E: info@arendshout.nl

Guus Weghorst

- SCHILDERWERKEN
  BINNEN EN BUITEN
- DAK- EN GEVELREINIGING
- DAK- EN GEVELCOATING

Telefoon 06 - 286 36 827

De juiste ambiance!

Bruiloften

Bedrijfsfeesten

Lunch & diner

Zakelijke bijeenkomsten

Catering

't oale RoadhoeS
TUBBERGEN

www.oaleroadhoes.nl
Telefoon 0546-622775

EBL ADVIES

JURIDISCHE BEDRIJFSADVIEZEN,
INSOLVENTIEBEGELEIDING,
ADMINISTRATIEVE DIENSTVERLENING

INFO@EBLADVIES.NL WWW.EBLADVIES.NL
PEUVERSWEG 1 HARBRINKHOEK
0546 - 49 19 26

Groentehal OOSTERIK

Grotestraat 63, Tubbergen, T 0546 621720

Multimedia Center

Onbezorgd computeren begint hier!

Woonboulevard Almelo www.multimediacenter.nl tel : 0546-540999

VAN DEN BOSCH & FIKKERT

DRUKKERS SINDS 1932

Alles onder één dak!

A/B

Assurantiekantoor W. Busscher

OOK TIJDENS CARNAVAL

RegioBank Zelfstandig Adviseur

WitteWoning Makelaars De voordeligste makelaars van Nederland!

VakantieXperts Busscher

U vindt ons aan de Almeloseweg 175 A/B in Harbrinkhoek en op www.a-wb.nl!

CARNAVALS HOROSCOOP,

Hoe zit het met jou ?!

Elke Dubbelkieker heeft een sterrenbeeld. Of je er nou in gelooft of niet, het is vaak wel grappig om een horoscoop te lezen! Met deze dubbel en dwarse sterrenbeelden geef jij een persoonlijk tintje aan jouw boerenkiel! Benieuwd wat er tijdens carnaval met jou gaat gebeuren? Lees hier de horoscoop!

RAM — 21 MAART – 20 APRIL

Rammen staan bekend om de enorme vechtlust waarbij ze altijd gaan voor de eerste plek. Het zijn echte kartrekkers maar kunnen ook nogal koppig, agressief en verassend uit de hoek komen vooral tijdens periodes van droogte. Dus Rammetjes, let tijdens carnaval een beetje op de alcoholinname, het is immers niet eeuwig feest. Desondanks staan ze de volgende dag fris en fruitig aan de start.

STIER — 21 APRIL – 20 MEI

Stieren zullen geen enkel feestje overslaan en standaard de laatste taxi huiswaarts nemen. Wel hebben ze altijd de neiging om op het begin van de avond te verdwijnen en op het einde weer tevoorschijn te komen met de mooiste verhalen! Tijdens carnaval komen ze eindelijk van de bank en spannen ze zich wat meer in. Het is ook de hoogste tijd voor wat extra lichaamsbeweging. Pogend om iemand met een boerenkiel en een rode zakdoek aan de haak te slaan.

TWEELINGEN — 21 MEI – 20 JUNI

Tweelingen zijn vaak het braafste jongetje en / of meisje van de klas. Het moet toegegeven worden, ze hebben zich netjes gedragen tijdens carnaval. Geen onnodige slippertjes gemaakt en niet eens de boel ondergekotst. Toch kunnen Tweelingen het niet laten om zich een avond te laten gaan vaak tot ergernis van de partner aan hun zijde. Probeer alleen een ander ook zijn of haar moment in the spotlight te gunnen.

KREEFT — 21 JUNI – 22 JULI

Kreeften zijn echte feestbeesten en weten niet altijd binnen de lijntjes te kleuren. Samen met een eigen 'feest-buddy' gaan ze helemaal los. Ze verkennen alle feesten en knallen het dak er af. Met jullie feest-buddy's gaan jullie deze carnaval echter wel iets erg stoms uithalen, hier ga je spijt van krijgen maar het zorgt wel voor een mooi verhaal! Schaam jullie niet want mooie verhalen zijn goud waard!

LEEUW — 23 JULI – 22 AUGUSTUS

Leeuwen zijn creatievelingen en laten zich daarnaast graag horen. Jullie nemen graag het voortouw Staat iedereen al te lang droog? Jullie regelen een rondje. Is een goede vriend of vage kennis op de versiertoer? Jullie zijn graag de 'wingman' of 'wingwoman'. Daarnaast brullen Leeuwen graag mee op vele carnavalskrakers die ze tot vervelends toe herhalen.

MAAGD — 23 AUGUSTUS – 22 SEPTEMBER

Van Maagden zou je het niet verwachten, maar ze zijn echte doorpakkers, zijn praktisch ingesteld en zeker aanwinsten binnen de vereniging. Niet zeuren, maar gewoon doen is ze op het lijf geschreven, alhoewel dit niet altijd tot uiting komt. Dit carnavalsjaar gaan jullie helemaal los, gaat het dak eraf en kan de trukendoos open. Hopelijk kiezen jullie een keer niet voor het bloemetjes gordijn maar gaan jullie los à la Sandy uit Grease.

WEEGSCHAAL — 23 SEPTEMBER – 22 OKTOBER

Weegschalen zijn graag in evenwicht. Ze hebben de zaakjes ruim van te voren op orde. Carnavalsoutfits hangen op data in de kast en na Aswoensdag zijn de kaarten voor de volgende Rosenmontag al weer in huis. Besluitloosheid kunnen jullie wel parten spelen deze carnaval. Nog in bed blijven stinken of toch weer een 'schrobbelèr-ontbijt'? Lieve Weegschalen 'go with the flow' en geniet van alles wat er op jullie pad komt.

SCHORPIOEN — 23 OKTOBER – 22 NOVEMBER

Schorpioenen houden zich tot nu toe strikt aan hun goede voornemens: gezond leven en rekening houden met lichaam en geest. Zij genieten van een mooie praalwagen, de versieringen en een bezoekje aan de feesttent. Schorpioenen weten de dag na een feestje alle smeuïge details nog even op te sommen op verzoek. Ben je de film dus een beetje kwijt, deze personen kunnen zorgen voor wat opheldering.

BOOGSCHUTTER — 23 NOVEMBER – 21 DECEMBER

Boogschutters zijn veelal achter de schermen bezig of willen juist carrière maken op het werk. Maar kunnen jullie dit feest der feesten wel echt misen ? Is carrière belangrijker dan een paar dagen gezelligheid met jullie vrienden ? Kom op Boogschutters, de boog kan niet altijd gespannen zijn! Samen met de liefde eindigen jullie op een plek die jullie nooit meer zullen vergeten. De pijl van cupido heeft jullie echt geraakt! De persoon waarmee jullie eindigen blijven nog lang contact houden (omdat de jeuk niet weggaat)!

STEENBOK — 22 DECEMBER – 20 JANUARI

Steenbokken proberen alles in voordeel om te zetten en weten hierin langdurig optimistisch te zijn! Alles is tot in de puntjes voorbereid: eten is gekookt, de outfits zijn samengesteld, de EHBO-koffer staat stand-by. Maar helaas lieve Steenbokken, Kiekerslaand laat zich niet plannen. Reken op een hoop onvoorziene omstandigheden en onverwachte ontmoetingen. Als jullie hier voor open staan wordt het een geweldig carnaval.

WATERMAN — 21 JANUARI – 20 FEBRUARI

Watermannen kun je van verre al aan horen komen en zijn graag geziene gasten in de residentie. Met de juiste dosis humor en zelfspot zit eigenlijk iedereen graag met deze personen aan het schap of ziet ze graag optreden. Plezier en gezelligheid staat ze op het lijf geschreven. Deze groep strooit vaak in het rond met consumpties, iets om voor aankomend jaar in de peiling te houden mocht je wat krapper bij kas zitten.

VISSEN — 21 FEBRUARI – 20 MAART

Vissen zijn niet graag alleen en komen vaak met velen tegelijk. In de residentie, de feesttent of tijdens de optocht. Jullie zijn geboren voor carnaval en voelen je dan ook als een vis in een glas bier. Jullie hebben een rustig karakter maar een duidelijk doel en van hieruit weten jullie heel wat te bewerkstelligen. Ze lopen niet in zeven sloten tegelijk en wegen de kansen goed af. Ze maken geen domme keuzes wat betreft jongens en meisjes en kiezen ze zorgvuldig uit. Ze proberen hierbij niet al te veel harten te breken.

Data die u niet mag missen!

ZONDAG 3 FEBRUARI:

DANSGARDECONCOURS FLERINGEN

Kom deze middag onze minioren en junioren dansmariekes aanmoedigen in Fleringen. Ze nemen hier deel aan een heuse danswedstrijd. Afgelopen jaren vier keer een eerste en één keer een tweede prijs in de wacht gesleept.
De aanvang van het dansgardecouncours is om 13:00 uur.

DONDERDAG 14 FEBRUARI:

BEKENDMAKING HOOGHEDEN ST. ALPHONSUSSCHOOL

Op deze morgen zal bekend gemaakt worden wie de hoogheden zullen worden van zowel de bovenbouw als de onderbouw. Prins Joost, Adjudant Wout en de hofdames zullen onthullen aan alle mede leerlingen wie er dit jaar bij de boven- en onderbouw als schoolprins en schoolprinses mogen regeren. Dit zal aanvangen om 09.00 uur.

ZATERDAG 16 FEBRUARI:

BONTE AVOND CV DE DUBBELKIEKERS

Op zaterdag 16 februari is de eerste van twee te houden gala's. Prins Joost, Adjudant Wout, de hofdames en zijn gevolg zullen hierbij uiteraard aanwezig zijn. Vele plaatselijke vrijwilligers zullen ten tonele verschijnen. Het gala vangt aan om 19.15 uur.
Na afloop is er een grandioze afterparty.

ZONDAG 17 FEBRUARI:

BONTE MIDDAG CV DE DUBBELKIEKERS

Op zondag 17 februari is de tweede van twee te houden gala's. Prins Joost I, Adjudant Wout, de hofdames en zijn gevolg zullen hierbij uiteraard aanwezig zijn. Vele plaatselijke vrijwilligers zullen ten tonele verschijnen. Het gala vangt aan om 16.00 uur.
Na afloop is er een grandioze afterparty.

VRIJDAG 1 MAART:

SCHOOLCARNAVAL

CV De Dubbelkiekers gaan deze ochtend een bezoekje brengen aan de St. Alphonsusschool. Hierbij zal er gezamenlijk met de hoogheden van de basisschool gefeest worden met zowel de bovenbouw, de onderbouw en de aller kleinsten.

VRIJDAG 1 MAART:

SENIOREN-CARNAVAL

Een zeer gezellige middag voor alle senioren, alleenstaanden en overige belangstellenden. Deze middag zal aanwangen om 13.30 uur en vindt plaats in Kamkuiper Bistro Party Catering in Harbrinkhoek. Voor de senioren woonachtig buiten ons Dubbeldorp zal de Dubbelkiekersbus ingezet worden.

ZATERDAG 2 MAART:

KIEKERSDAG 2019

De Optocht start volgens traditie om 13.30 uur vanaf het kerkplein. Een bonte stoet praalwagens, loopgroepen en eenlingen zal voorbij trekken door ons Dubbeldorp.
Om na afloop in Residentie Kamkuiper non-stop carnaval te vieren tot in de late uurtjes.

DINSDAG 5 MAART:

BOKVERBRANDEN

Het afsluitingsfeest van de carnavalsperiode voor alle genodigden in onze eigen Residentie vanaf 20.00 uur. Rond 23.11 uur zal traditioneel de bok worden verbrand.

WOENSDAG 6 MAART:

ASWOENSDAG

Prins Joost I, Adjudant Wout, de hofdames en zijn gevolg zullen om 19.00 uur in de kerk 'Onze Lieve Vrouw van Altijddurende Bijstand' de dienst bijwonen en het bijbehorende askruisje halen. De echte afsluiting van het carnavalsseizoen.
Alle belangstellenden zijn van harte welkom deze mis bij te wonen.

Heisterkamp

Heisterkamp Dranken BV T 0541 29 18 30 dranken@heisterkamp.com
Heisterkamp Wijnkopers BV T 0541 29 22 22 wijnkopers@heisterkamp.com
Eerste Stegge 2, 7631 AE Ootmarsum Postbus 63, 7630 AB Ootmarsum
F 0541 29 20 24 www.heisterkamp.com

Geen apenstreken
maar een goed advies!

Het kan.
.. wij rekenen anders !

LENFERINKPAUS
accountants en adviseurs
Vriezenveenseweg 8a | Geesteren | 0546 - 79 98 49 | lenferinkpaus.nl

Wegenbouw
LANSINK BV
Saasveld

Loodijk 2
7597 NV Saasveld
Tel. 074 – 34 94 766
Mail lansink@lansink-wegenbouw.nl

AANNEMING VAN GROND-, WATER- EN WEGENBOUWWERKEN

Voor de aanleg van:
- Asfaltverhardingen
- Bestratingen
- Rioleringen
- Grondwerken
- Slijtlagen
- Sportvelden
- Waterwerken

www.lansink-wegenbouw.nl

Route optocht 2 maart

Uiteraard organiseren wij ook dit jaar een fantastische optocht. Van diverse kanten uit ons Dubbeldorp horen we dat mensen al druk in de weer zijn wagens te bouwen om opnieuw mee te kunnen doen. Er komen steeds meer wagenbouw groepen bij. Als vereniging vinden wij dit uiteraard geweldig en we hopen dat deze trend zich in de toekomst voortzet.
Zo wordt carnaval met recht een echt gemeenschapsfeest.

Wagens, loopgroepen en individuen kunnen zich opstellen op het kerkplein vanaf 12.00 uur. Graag aanrijden via de kerk, de Ootmarsumseweg. De optocht vertrekt om 13.30 uur.

Wel moet worden opgemerkt, dat wagens, die puur en alleen meedoen met het doel voor of tijdens de optocht zoveel mogelijk alcohol te nuttigen (de zogenaamde bierwagens) van deelname en prijzen worden uitgesloten. De jury zal hier streng op toe zien. Na afloop van de optocht vieren we het feest verder in onze residentie Kampkuiper, alwaar ook de uitslag van de optocht bekend wordt gemaakt en de prijzen worden uitgedeeld.

Gaarne willen wij omwonenden aan de optocht verzoeken de route zoveel mogelijk obstakelvrij te maken zodat de stoet ongehinderd doorgang kan vinden!

Probeert u uw huis en straat zo mooi mogelijk te versieren!

Wij bedanken alle omwonenden alvast bij voorbaat voor hun medewerking.

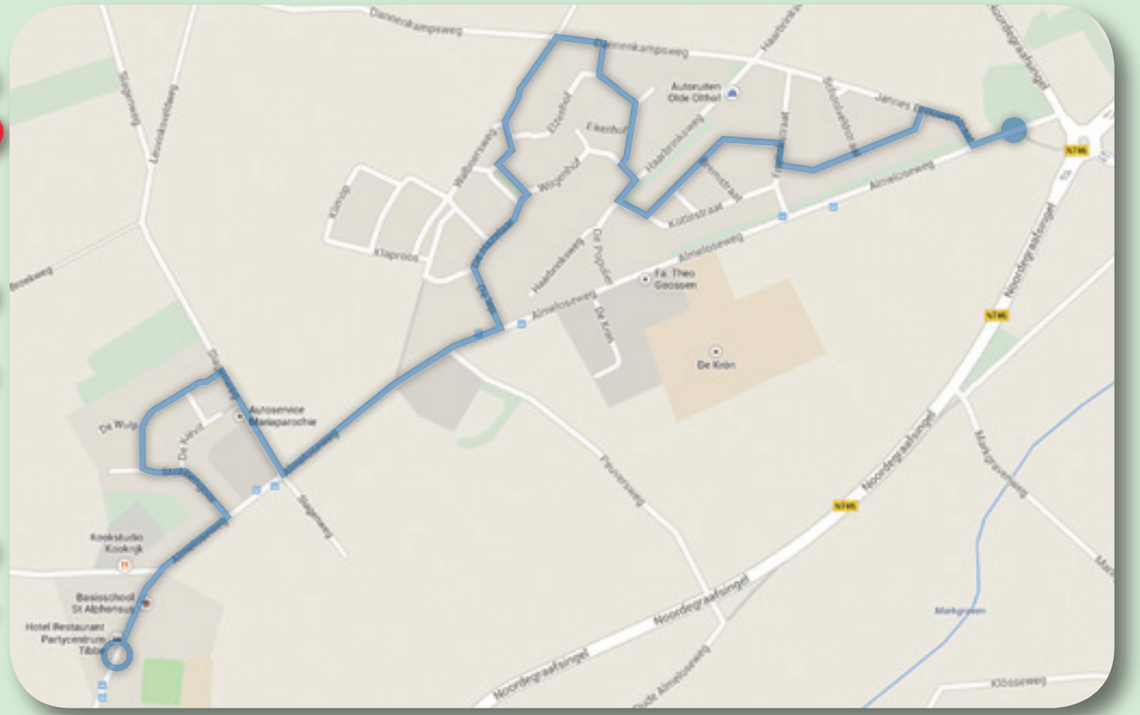

De opstelling is vanaf 12.00 uur, graag aanrijden via de kerk. De optocht zal vertrekken om 13.30 uur bij de kerk en zal daarna de volgende route volgen:

Almeloseweg – Stobbengoor – Slagenweg – Almeloseweg – De Iep – De Hazelaar – Wilgenhof – Walboersweg – Dannenkampsweg – Breemösstraat – Wilgenhof – Kottestraat – Pastoor Eshuisstraat – Frielinkstraat – Kardinaal de Jongstraat – Jannes Brouwerstraat – Almeloseweg – Residentie Kampkuiper

Reglement optocht

CATEGORIEEN:

Kleine loopgroepen

Deze categorie bestaat uit groepen van één t/m tien personen.

Grote loopgroepen

Deze categorie bestaat uit een loopgroep vanaf elf personen. Schrijft u zich in bij de loopgroep maar neemt u toch een wagen mee, dan wordt dit niet meegenomen in de jurering of de organisatie verplaatst u naar de categorie wagens. Een mogelijke kleine muziekwagen die uitsluitend bedoeld is voor muziek is toegestaan.

Basisschoolleerlingen

Deze categorie is uitsluitend bedoeld voor kinderen van de basisschool.

Wagens

U kunt zich opgeven voor de categorie wagens. De organisatie bepaalt bij aanvang van de optocht of u onder de categorie kleine of grote wagens valt. Er dient één aanspreekpunt bij de wagen aanwezig te zijn die de organisatie ontvangt.

Kleine wagens: Dit is een wagen korter dan zes meter, inclusief dissel, exclusief het gemotoriseerde of ongemotoriseerde voertuig, tenzij het gemotoriseerde voertuig deel uitmaakt van het uitgebeelde thema, dan valt het onder de grote wagens.

Grote wagens: Dit is een wagen langer dan zes meter, inclusief dissel, exclusief het gemotoriseerd of ongemotoriseerde voertuig.

U kunt zich inschrijven voor één onderdeel. De optochtcommissie bepaalt of een voorstelling wel of niet mag deelnemen. De uitbeelding mag in ieder geval niet aanstotelijk zijn. Bij geschil zal de jury samen met de optochtcommissie de classificatie bepalen.

EXTRA PRIJZEN:

Aanmoedigingsprijs

Deze prijs is in het leven geroepen om deelname van de optocht te stimuleren. Deze prijs is voor originele, nieuwe of enthousiaste deelnemers en / of groepen.

Mooist versierde huis langs de route

De organisatie beloont dit jaar het mooist versierde huis langs de route met een mooie prijs.

OVERIGE INFORMATIE:

Nummering

De deelnemende wagens en loopgroepen worden genummerd met voor elke categorie een eigen kleur. De deelnemers moeten, aan beide zijkanten van de voorstelling, op duidelijke wijze het deelnamenummer voeren. Voor de categorieën kleine loopgroepen, grote loopgroepen en basisschoolleerlingen worden de deelnamenummers uitgereikt op een verzamelplaats, deze plaats wordt duidelijk aangegeven.

De deelnamenummers voor de categorie kleine wagens en grote wagens worden uitgereikt door de organisatie. De organisatie komt bij uw wagen.

Opstellen/ verzamelplaats

Alle deelnemers moeten zich om 13.00 uur verzamelen op of rondom de parkeerplaats naast de kerk. Dit wordt aangegeven. Houd tijdens de optocht een aantal meters afstand zodat het overzichtelijk blijft. Zo worden geen deelnemers over het hoofd gezien.

Afmetingen

Lantaarnpalen, laaghangende takken, krappe bochten, geparkeerde auto's e.d. kunnen de ruimte langs de route beperken. Houd hier rekening mee bij het maken van de wagens. De route is ook te vinden op onze website **www.dedubbelkiekers.nl** onder het kopje 'Optocht Route' en in het Kiekersblad.

De jurering

De optocht zal worden beoordeeld vanuit verschillende plaatsen langs de route. De onafhankelijke jury beoordeelt onder andere op idee, presentatie en verzorging.

Richtlijnen

Om problemen voor, tijdens en na de optocht te voorkomen, heeft de optochtcommissie deze richtlijnen opgesteld. Dit reglement is te vinden op **www.dedubbelkiekers.nl**.

Tevens kan dit worden aangevraagd via **optocht@dedubbelkiekers.nl** of bij Nolan Leus, aanspreekpunt vanuit de Raad van Elf voor de optochtcommissie: 06-13580489.

Na afloop van de optocht worden de prijzen uitgereikt in Residentie Kampkuiper.

Door uw inschrijving als deelnemer aan de optocht verklaart u zich akkoord met deze richtlijnen van de optochtcommissie. In alle gevallen waarin de richtlijnen niet voorzien, beslist de Kiekersdagcommissie.

Let op!

Deelnemers die zichtbaar gebruik maken van alcoholische drank tijdens de optocht worden uitgesloten van prijzen.

Deelnemers die voortijdig de route verlaten worden uitgesloten van prijzen.

Van inbouwspot tot hanglamp of van buitenlamp
tot tafellamp, bij ons bent u aan het goede adres!
Kom langs of bekijk onze webshop.
LICHTCENTRUM
HENGELO
Pasmaatweg 36, Hengelo • Tel. (074) 247 00 98 • info@lichtcentrumhengelo.nl • www.lichtcentrumhengelo.nl
MEER DAN 1500 M² VERLICHTING, LUXE KADO ARTIKELEN, SPIEGELS, MEUBELS EN KLEINMEUBELS

Laat de kracht van planten werken in je bedrijf
Planting Power

OERBEKKE
onderhoud / renovatie
HARBRINKHOEK TEL. 0546-868548 www.oerbekke.nl

AUTOBEDRIJF
JAN ALBERINK
HET ADRES VOOR EEN
NIEUWE OF GEBRUIKTE AUTO
Tevens alle reparaties, groot of klein
Hunzeweg 8
Tubbergen
Tel: 0546-622154
Bgg.0546-863718

LESKER
BOUWKUNDIG
TEKENBURO
ontwerpen | voorbereiden | begeleiden
Coendersborg 2 | 7608 GM Almelo
06 55 39 35 70
info@lesker-bt.nl
www.lesker-bt.nl

Café 't BÖDEKE

auto's voor een betaalbare prijs

Hans TEN VELDE Autoservice

Harbrinkhoek Tel. 06 413 718 86
www.hanstenvelde.nl

DE DELMAR KANTOORMEUBELEN
Projectinrichters!

+31 (0)6 – 83 891 181

Rikmanspoel tuinen

Ontwerp, Aanleg & Onderhoud

WWW.RIKMANSPOELTUINEN.NL

LÖWIK INSTALLATIETECHNIEK

LÖWIK DAKTECHNIEK B.V.

Installatietechniek Elektrotechniek Beveiliging Daktechniek

Teamplayers in Installatie- en Daktechniek!

www.lowik.nl | www.lowikdak.nl

weusthuis MAKELAARDIJ

FLOWQUIP PROCESS SOLUTIONS

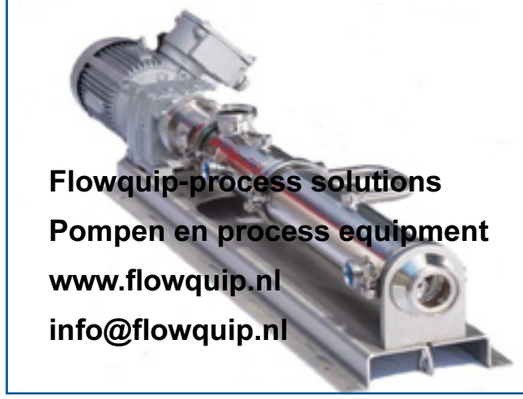

Flowquip-process solutions
Pompen en process equipment
www.flowquip.nl
info@flowquip.nl

AutogroepTwente

ALMELO | HENGELO | ENSCHEDE

Op zoek naar een auto die bij u past? Autogroep Twente heeft veel nieuwe en gebruikte auto's op voorraad. Kom naar één van onze vestigingen in Almelo, Hengelo of Enschede en onze verkopers helpen u graag vrijblijvend verder!

Neem alvast een kijkje op: **autogroeptwente.nl** voor de nieuwste acties en modellen.

AUTOGROEP TWENTE: UW MOBILITEITSPARTNER

VOOR ALLE MERKEN BIEDEN WIJ:

- ✓ VERKOOP NIEUW/GEBRUIKT
- ✓ ONDERHOUD
- ✓ SCHADEHERSTEL
- ✓ ZAKELIJKE LEASE
- ✓ PRIVATE LEASE
- ✓ AUTO VERHUUR
- ✓ GRATIS VERVANGEND VERVOER

AUTOGROEPTWENTE.NL

Almeloseweg 175
7615 NA Harbrinkhoek/Almelo
T. 0546 - 86 13 38

Vosboerweg 10
7556 BS Hengelo
T. 074 - 242 44 00

Buurserstraat 230
7544 RG Enschede
T. 053 - 475 45 55

Ons Boer'n Erf

eerlijke zuivel enzo

Almeloseweg 110, Harbrinkhoek

Lenferink AUTO'S

1500 personen- en bedrijfswagens

Specialist in alle merken!

Showroom

16.000m2 autoplezier.
Altijd de scherpste prijs
tegen de beste garantie!

Gunstige financierings-
voorwaarden!

Plesmanweg 11 Almelo | WWW.LENFERINK.NL | T. 0546 - 639 639

bambino

Kinderopvang

0 - 13 jaar

Albergen • Harbrinkhoek • Mariaparochie • Langeveen • Reutum

www.kinderopvangbambino.nl

FRANK KAMPHUIS

administratiekantoor

Een wereld van verschil

Woondekor wordt Wonen & Projecten

U kende ons als Ter Horst Woondekor. Sinds kort heten we echter Ter Horst Wonen & Projecten. Waarom een andere naam? Bezoek onze showroom en u weet waarom.

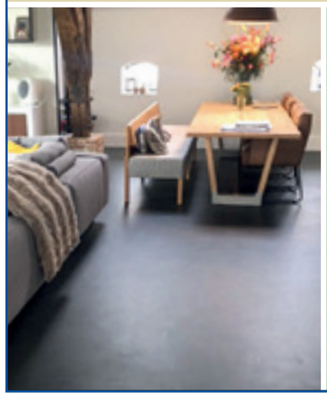

Ter Horst Wonen is er nu ook voor particulieren.
Met een nieuwe inspirerende showroom waar u de laatste trends vindt op het gebied van houten vloeren, design vloeren, PVC-vloeren, tapijt en raambekleding.

Ter Horst
Wonen & Projecten

Windmolen 7 • 7609 NN Almelo
T. 0546 811 198
info@terhorstwonen.nl • www.terhorstwonen.nl

VWZ
NOTARISSEN

PARTYCENTRUM
MORSHUIS
SINDS 1860
ALBERGEN

PAKHUIS TWENTE

WAAR STANDAARD NIET GEWOON IS

ZALENCENTRUM
CAFE-BIERLOKAAL
PARTYSERVICE

Durft u te kiezen voor een ondernemende accountant?

www.jonglaan.nl

deJong&Laan
Ondernemende Accountants

BOUWKONSULT
CALCULATIE | ADVIES | DETACHERING

BOUWKONSULT.NL

Combi Glas
glashandel & zetbedrijf

Combi Glas
'n Mös 10
7678 WC Geesteren

0546 - 632012
www.combiglas.com

Snij jezelf niet in de vingers ...

Kies voor:
- de juiste prijs
- vakmanschap
- service
van Combi Glas!

De Raad van Elf

Voor v.l.n.r.: Jordy Stroot, Wout Busscher, Jesse Busscher, Nolan Leus, Iris Oude Avenhuis (Hofdame), Wout Oude Avenhuis (Adjudant), Jarno Busscher, Joost Oude Avenhuis (Prins), Jeroen Egberink, Ilise de Vries (Hofdame), Jan Borggreve, Martijn Egberink, Sander Alberink, Chiel Oude Vrielink, Edwin Kroeze (Voorzitter), Erik Pannen, Koen Oude Vrielink.
Achter v.l.n.r : Rudmer An de Stegge, Bram Schepers, Ben Westerhof, Luuk Oude Avenhuis, Barry Telgenhof oude Koelhorst, Jos Smook
Ontbrekend: Cas Oude Avenhuis

BOUW GARANT
ALS U ZEGT DAT U GAAT BOUWEN,
DAN NEMEN WE DAT GRAAG VAN U AAN.
B&K
BOUWBEDRIJF B.V.
Eenhuisstraat 11, Albergen | 0546 442512 | www.bouwbenk.nl

10% extra korting
op alle banken
Tegen inlevering van deze advertentie en geldig tot 1 maart
Elke zondag geopend
DE LEKKERSTE KOFFIE! Ook voor niet kopers
hét wooncentrum
mooi voordelig, meteen in huis!
Woonboulevard 12 - Almelo | Edisonstraat 56 - Zevenaar | Apeldoorn - Het Rietveld 40 | www.wooncentrum.net

SKIER WÖSKE
AMBACHTELIJKE DROGE WORST

KAMPHUIS
SLOOPWERKEN ASBESTSANERING

LINNEMAN
BOUW EN ADVIES

TAXI

06-19437776

HARBRINKHOEK
MARIAPAROCHIE

POSTEL

Postel Tentenverhuur
Wiekermaatweg 10-12
7596 JA Rossum
Telefoon: 0541 62 55 72
Mobiel Gerrit: 06 53 66 71 95
Mobiel Sander: 06 53 81 85 32
Website: www.posteltentenverhuur.nl

GROOTHUIS
timmerfabriek

Demmersdwarsweg 8
7608 RA Almelo
www.groothuis-tifa.nl

Wij leveren houten gevelelementen voor o.a. verbouw en nieuwbouw.

Meer info? Bel (0546) 86 02 61

Slagerij Hemmer

* Volop barbequevlees
* Kant en klaar maaltijden
* Hapjes

Dorpsstraat 58 Geesteren
Tel.: 0546 - 633 660

Voor al uw feesten en evenementen op locatie ***www.cafeopwielen.nl***

info: Gebr. Welman, Mooie Vrouwenweg 36 te Almelo tel. 0627325260

bpmvanmijnauto.nl

Rob Kienhuis

06 - 146 04 307 | info@bpmvanmijnauto.nl

Fysiotherapie
Mariaparochie-Harbrinkhoek

Behandelmogelijkheden: Manuele - , Fysio – en Cranio Sacrale therapie
Medische fitness

De Krön 4b
7615 PZ Harbrinkhoek Tel nr 0546 490675

E-mail: info@fysiotherapiemariaparochie.nl
www.fysiotherapiemariaparochie.nl

BOUWBEDRIJF
WESTERHOF

Weitemansweg 36 - Vriezenveen - Tel. 0546-861233
Site: www.westerhof-bouw.nl

SILVO WIGGER
BOUW

▸ Harbrinkhoek **T** 06 46186989

Autoservice
Letteboer

STERK IN ELK MERK! **APK keuringsstation**

- Reparatie onderhoud en APK keuringen aan alle personenauto's en lichte bedrijfswagens tot 3500 KG
- Schade taxatie afhandeling en herstel van uw voertuig
- Banden, accu's, en uitlaten tegen scherpe prijzen!!
- Groot of klein onderhoud prijsopgave vooraf.
- In en verkoop nieuwe en gebruikte automobielen
- Aanhangers - aanhangwagen service - caravan service
- Carkit inbouw
- Blue tooth inbouw
- 24 uurs dienst - 7 dagen per week - telefoon 06 - 21108115

Leaserijders opgelet! Wij repareren ook uw auto!
Wij zijn aangesloten bij het ROB-systeem (Reparatie Onderhoud en Banden)

AUTOSCHADEHERSTEL
Letteboer

De Krön 4d
7615 PZ Harbrinkhoek
Tel.: 0546 - 491297
Mob. 0654317629
Fax. 0546-491296
www.autoserviceletteboer.nl

Welkom Erik Pannen!!!

Binnen de Raad van Elf mogen we van tijd tot tijd nieuwe leden verwelkomen. Voor me zit het nieuwste lid van 2019. In 2018 een beetje 'stage' gelopen en bij de Prinsbekendmaking op 18 november 2018 officieel als lid van de Raad van Elf opgenomen. Maar wie is nu die man?

Erik wil je je even voorstellen:

"Ik ben Erik Pannen, 50 lentes jong, geboren te Dalfsen en woonachtig aan de Elzenhof 7 samen met mijn vrouw Maud en mijn dochters Floor en Naddy. Door de week ben ik op pad met de vrachtwagen. In mijn vrije tijd ben ik jaren druk geweest met CV de Pin'n waarover later meer."

Jij hebt dus al de nodige ervaring in de carnavalswereld, kun je hier wat over vertellen?

"Ja, hoor dat kan ik zeker. Even kijken... in 2002 was ik, samen met mijn schoonvader als Prins, Adjudant in Reutum en daarna ben ik altijd actief binnen deze vereniging gebleven. In 2010 mocht ik opnieuw Adjudant zijn samen met mijn buurman als Prins. En in 2016 mocht ik zelf de scepter zwaaien.

Bij CV de Pin'n heb ik in diverse commissies gezeten o.a. de technische commissie en de gala commissie en natuurlijk jaren in de Raad van Elf."

Sprong er een taak uit?

"Alles had zijn charme maar de galacommissie vond ik altijd wel erg leuk om te doen."

Maar je ervaring binnen de carnavalswereld was niet beperkt tot CV de Pin'n toch?

"Nee, in 1997 ben ik reeds begonnen met carnaval vieren, in het dweilorkest van Tubbergen (Bollkes bloazers) als trompet-blazer." Maar ja ook hier was Pan'n van alle markten thuis; hij speelde niet alleen trompet maar was ook te porren voor de bas, trom etc.

Jij bent als vijftiger niet meer de jongste van de Raad van Elf. Denk je wel dat je nog mee kan komen met deze jonge garde?

Erik lacht... "Moet dat dan? Ik draai wel op ervaring mee... vaak ben je te bang..."

Hoe dacht jij over CV De Dubbelkiekers voordat jij in ons mooie Harbrinkhoek kwam wonen?

"Euhhhhh... onze eerste ervaring met deze vereniging was tijdens één van de eerste gala's van CV De Dubbelkiekers bij de Spar.. toen heette dit nog 'Bonte middag'.. prachtig 'provisorisch' maar wat een feest. Het was altijd feest om naar Harbrinkhoek te gaan. PRACHTIG! Iedereen mocht erbij heel toegankelijk."
#verschrikkelijkeongeorganiseerdemaarmegagezelligebende

Wat wordt jouw rol bij CV De Dubbelkiekers in de toekomst?

"Op dit moment zit ik in de galacommissie waar ik denk ik wel goed op mijn plek zit."

Hoe kom je eigenlijk bij CV De Dubbelkiekers?

"Wij, Maud en ik, gingen met de Dubbel-kiekersbus mee naar Langeveen en in de feest-tent werd mijn Reutums kostuum omgebouwd naar Dubbelkiekers... rode strikje werd vervangen door een blauwe etc. De Pin'n vonden dit wel een beetje lastig... " Maud citeert: "Wij hebt nog niet eens fatsoenlijk afscheid genomen van die man.... "Erik vult aan: "De Reutumse garde keek wel erg verrast tijdens de optocht in Albergen van mijn aanwezigheid op de wagen van CV De Dubbelkiekers."

Hoe kwam jij dan zo op die wagen?

"'s Ochtends werd ik gebeld door een lid van de Raad van Elf, Pann woar blief ie? Ach ja en als de 'plicht 'roept..."

Tot slot: hoe gaan de bewoners van ons Dubbeldorp jou zien deze carnavalsperiode?

"Ze kunnen me herkennen aan het blauwe strikje.. haha.."

Buurman & Buurman

A je to! voor mekaar

Heel erg Bedankt

Mannetje van alles

Dorpspolitiek gala's

Bouwcommissie

Prinsenwagen bij optochten krijgen

Vervoer Dubbelkiekersbus

Vijf jaar Hofnar

Altijd feest

Het carnavals-CV van Huub Elferink en Rob Scholten

In het begin hebben wij altijd geholpen met het in elkaar zetten van de carnavalswagen die mee reed in onze eigen kleine optocht. Door de jaren heen is de optocht tijdens Kiekersdag gegroeid tot een erg gezellig en mooi onderdeel van de Kiekersdag waar je als dorp zijnde trots op mag zijn.

In het hele begin bij café 'de Spar', deed je echt alles zelf met de gehele Raad van Elf, Dansmariekes, Hoogheden en andere vrijwilligers. Onder het mom van "We zien wel hoe het georganiseerd wordt en hoe druk het op de Kiekersdag wordt. Jaar naar jaar werden verwachtingen overtroffen.

Daarna zijn we met de vereniging bij residentie Kampkuiper gekomen, waar het nog steeds elk jaar groter maar nu ook professioneler wordt. Je ziet dat de vereniging hard aan het groeien en leren is, vooral door de inzet van alle vrijwilligers. Dit is mooi om te zien, want de vereniging is meer dan een Prinsenpaar, een Raad van Elf, Dansmariekes en een paar oud Hoogheden.
Het is véél meer dan dat. Het is een heel vrijwilligers team wat er dan staat en er in de carnavalstijd een geweldig mooi feest van wil maken. Met elkaar, voor elkaar.

Bijzondere momenten blijven toch wel als je met de hele bende naar een gala en/of feest gaat en dan met een hele bus vol fanatieke, vrolijke mensen aankomt en er een geweldige sfeer kunt maken. Vaak was er niets te gek. Huub: "Ik kon erg genieten van de Rozenmontagen bij mijn ouders. In de polonaise door het huis heen en zijn ouders uit bed halen en daarna samen borrels drinken en frikandellen en eieren bakken."

Allemaal heel erg bedankt voor deze mooie carnavalsjaren, wij hebben een geweldige tijd gehad in de Raad van Elf. Prachtig om te zien hoe deze club mensen met vele andere vrijwilligers de vereniging mooier en beter maakt.

Nu gaan wij genieten van de carnaval op een voor ons nieuwe manier, de optocht kijken in ons eigen dorp samen met onze gezinnetjes.

Alaaf namens Huub Elferink en Rob Scholten

IP linq

ICT solutions
Document solutions
Consultancy
Services

Wij werken met PASSIE
aan ieder ICT project

IP linq
Lintelerweg 60
7556 PD Hengelo

www.iplinq.nl

(074) 7 630 610 • info@iplinq.nl

ter Beek Reizen

Uw reis in vertrouwde handen!

· Dagtochten
· Stedenreizen
· Vakantiereizen
· Groepsreizen
op maat

Ter Beek Reizen, Uelserweg 35, 7651 KT Tubbergen
Tel. 0546 - 62 13 79 I www.terbeekreizen.nl

management 4care

JAMES
AUTOSERVICE
DE GROOT

WIN!
UW FACTUUR-
BEDRAG TERUG!

VERKOOP
AUTOMAKELAAR
PRIVATE LEASE

WERKPLAATS
APK SERVICE
(ZAKELIJK) ONDERHOUD

...DAAROM GA JE NAAR
JAMES DE GROOT
HET ALTERNATIEF VOOR DE DEALER.

Delmaweg 7
7678 RL Geesteren
0546 – 63 35 00

jamesdegroot.nl

Vistaria Schaap

Top 10 AD haringtest 2017 cijfer 9,1

Winnaar provincie Overijssel 2018

* De lekkerste Hollandse nieuwe,
* Gerookte-,verse- en gebakken vis
* Verse mosselen en verse sushi
* Vismenu's om mee te nemen of bij ons op te eten

Ootmarsumsestraat 296,
Almelo
0546-864709
www.vistaria-schaap.nl
('s maandags gesloten)

Bij Lucas IT schiet u geen bok...
IT zit in onze genen

LucasIT

www.lucasit.nl / 0546 - 442322

INVENTUS .online

e-commerce specialisten

Neem contact op
074 - 8200 900
info@inventus.online

Medisch Centrum Mariaparochie

HOME GIFTS

DEDUBBELKIEKERS.NL IS ONTWIKKELD DOOR:

Velten Media

INTERNET PROFESSIONALS

GEBR. POPPINK REUTUM

www.poppink-reutum.nl

AANNEMINGSBEDRIJF

CLAAS LANDBOUWMECHANISATIE

LOON- & GRONDVERZET

ALASCO DUMPERBOUW

DE GROENE TAXI

"personenvervoer, zoals het hoort"

Telefoon: 0546 - 539999

CARNAVALS LAND

Bekijk ons totale assortiment op

www.carnavalsland.nl

Café Zaal

Kottink

Dorpsstraat 36 7678 AW Geesteren Tel. 0546 - 632230

FC TWENTE

soccer Tubbergen inside

speedsoccer · bumperz · sportcafé · feesten

Newtonstraat 20 7651 AN Tubbergen

www.soccerinside.nl

De Artiesten op de Dubbelkiekersgala's

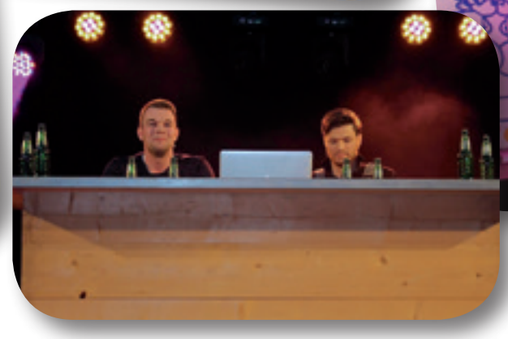

Sinds 2008 niet meer weg te denken binnen het carnaval van CV De Dubbelkiekers.

Wat begon als een Bonte Middag, op zondagmiddag bij toenmalige residentie 'de Spar', is uitgegroeid tot een evenement met 600 bezoekers.

Een mooi gala lukt alleen door inzet van een galacommissie, residentie, schmink, vrijwilligers voor en achter de schermen en een geweldig publiek!

Maar wat is een gala zonder artiesten...

En wat een plaatselijke artiesten hebben we de afgelopen tien jaar voorbij zien komen op de bühne!
Zang, dans, buut, roddels.

Geweldig entertainment, toppers die tijd nog moeite sparen voor het ultieme doel... het vermaak van een zaal vol mensen.

Het publiek ziet de artiesten acts doen op het podium, maar hieraan zijn maanden vooraf gegaan van overleg, bepalen van het stuk, creatief bezig zijn, kleding maken en oefenen.

Achter de schermen hebben we tekstschrijf(st)ers zoals bijvoorbeeld Marita Hulshof.

De crew zorgt niet alleen voor een eigen stuk, maar ook voor de begeleiding van de dansmariekes.

Heel veel input is er nodig om de dorpsroddel actueel en scherp te houden.

Aangekondigd door Jeroen of Joost beleven Koen, Barry en Roy heel wat avonturen op hun reizen, werk of tijdens het vissen.

Dorpspolitiek, Martin, Erik, Ellen, Rob en Sten. De 'oh's en ah's' door de zaal. Enkele blozende gezichten en van anderen was het gezicht helemaal niet meer te zien omdat ze zich onder tafels of in het toilet verschansten.

Optredens van familie of collega's van de Prins en Adjudant brengen een heel andere kijk op de personen die we denken te kennen.

Het hofkoor heeft het publiek wel van de stoel gekregen met meezingers of medleys. Sfeer en muziek, even ontspanning na een billen knijpend stuk.

Martin, Luuk en Cas Oude Avenhuis, vader met zijn zoons. De Arena heeft ook 'de Toppers', maar de echte zijn te vinden bij ons in Haarbig!

The Voice of Holland kan wel inpakken, wij hadden The Voice of Haarbig. Live gezongen door talentjes Marleen, Job en Bas Lentferink, Romy en Henk Groothuis en Eline Haarhuis.

Benedict, Dennis en Niek, ze maken de gala's tot top entertainment.

'Serious request' en 'De Dubbelkiekers Draaien Door'. Heel veel creativiteit en enthousiasme in deze stukken. Het publiek op de tafels.

Duo's zijn elke gala weer een hoogtepunt. Duo's als Leonie en Daphne, Tamara en Suzan. Ze nemen dorpsgenoten op de korrel, maar vertellen ons ook wijze lessen en wat kunnen we ontzettend om ze lachen!

We zien ze op de Prinsenwagen en aan de stamtafel, maar ook elk jaar weer op de bühne. Een film, een dans, lichteffect of een buut. Onze Raad van Elfjes leggen elk jaar weer de lat hoger voor het volgende seizoen.

Af en toe slaan ze een jaar over, maar de gala commissie kan altijd rekenen op een bijdrage van de Dubbelgarde. Onze oud prinsen kennen we van humoristische acts met pastoors, doedelzakspelers, muzikanten of kasteelheren. Niets is te gek. Ook niet een gastoptreden van Max van 'de Spar' Alberink.

De Dubbelbloazers, de aftrap maar ook het slot van een paar uur fantastisch vermaak. D'r in en d'r oet bloazen van Prins en Adjudant met hun gevolg. En tussendoor gaan de handjes op elkaar als de trompet schalt en de trom slaat!

En dan te bedenken dat in bovenstaande tekst nog heel veel artiesten niet genoemd zijn, en dat er ook nog nieuw talent zal opstaan.

Artiesten ga zo door, we willen met z'n allen nog jaren genieten en lachen van en om jullie optredens!

Jongens wat een tijd, creativiteit en gezonde spanning, maar daar staat toch ook verbroedering, gezelligheid, respect, applaus en een goede borrel tegenover?

Uitbreiding Bistro Kampkuiper

Aan de Almeloseweg 113 te Harbrinkhoek is Bistro Kampkuiper gelegen. Al jaren een prachtige locatie voor familiefeesten, bedrijfsfeesten, bruiloften of een heerlijk avond dineren. En natuurlijk niet te vergeten onze residentie! Nu heeft er een mooie passende uitbreiding van het bestaande pand plaatsgevonden waardoor de familie Kampkuiper nog meer gasten kan verwelkomen en voorzien van alle heerlijkheden die altijd al bood. Op 21 november jl. heeft de officiële opening plaatsgevonden. Een fantastische avond waar weer aan alles is gedacht. De inrichting was prachtig, de gastvrijheid hartverwarmend en de aanwezige hapjes en drankjes smaakten weer voortreffelijk zoals men dat gewend is.

Op 21 november jl. heeft de familie Kampkuiper haar deuren geopend voor een receptie waar zeker 400 genodigden op af zijn gekomen. Dit om de nieuwe aanbouw te kunnen bewonderen. De aanbouw heeft streekeigen kenmerken van een oude Twentse boerderij met een moderne afwerking en sfeer.

De uitbouw wordt normaliter als serre gebruikt maar is volgens mede eigenaar Philip Kampkuiper ook als kapel voor trouwpartijen inzetbaar. Er wordt al veel buiten getrouwd bij Kampkuiper maar ja, het weer in Nederland kan natuurlijk alle kanten op dus hiermee wordt ook een mooie mogelijkheid geboden om binnen te trouwen.

Naast de uitbreiding van het horecapand is ook het terras groter gemaakt middels een vlonder op de vijver. Dit omdat er zo meer plekken zijn gegenereerd in de zon gedurende de zomer. Met al deze vernieuwingen is het dus het hele jaar goed toeven bij Bistro Kampkuiper!

Samenvattend dus zowel binnen als buiten een mooie uitbreiding waar we de familie Kampkuiper namens CV De Dubbelkiekers heel veel succes en geluk mee wensen! Hopelijk mogen en kunnen wij als vereniging ook nog lang gebruik maken van de gastvrijheid van onze mooie residentie.

Commissie Kindercarnaval in the spotlight!

In de prachtige keuken van de familie Engbers vindt het interview met Astrid Engbers plaats. Astrid is hoofd van de Commissie Kindercarnaval. Wat deze commissie precies doet en wie Astrid is lees je hieronder.

Astrid wil je jezelf even voorstellen?

"Ik ben Astrid Engbers, 48 jaren jong, wonend aan de Voshaarsweg in Harbrinkhoek. Getrouwd met mijn eigen Prins Erik de 2e. Heb drie dochters, twee honden, twee poezen en nog vele dieren meer! Sinds Kiekersdag 2015 ben ik verantwoordelijk voor het kinderprogramma van deze dag."

Je bent het hoofd van de Commissie Kindercarnaval van onze vereniging, wat houdt dat precies in?

"Dit houdt verschillende dingen in; ik help de activiteiten op school te organiseren met de schoolcarnaval. Dit doe ik samen met de oudervereniging en juffen en meesters van de Alphonsusschool. Ook organiseer ik verschillende activiteiten voor de kinderen die plaatsvinden tijdens de Kiekersdag."

Zijn er meerdere personen die je bijstaan in deze commissie, zo ja, wie?

"In principe doe ik het alleen maar indien nodig kan ik altijd een beroep doen op verschillende mensen. Een vaste kracht is altijd Yvonne, zij heeft de laatste jaren altijd geholpen met de knutselactiviteiten op de Kiekersdag en ik hoop dat we dit nog lang samen mogen doen."

Kan jij een paar leuke anekdotes opnoemen die je hebt meegemaakt de laatste jaren als hoofd van deze commissie?

"Haha", Astrid lacht... "Regelmatig hoor ik dat ik tijdens de polonaise helemaal niet opval tussen de kinderen."

"En één van de mooiste momenten is altijd toch wel het onthullen van de school Prinsen en Prinsessen. Het hele schoolplein staat dan vol verwachting te wachten."

Wat zijn de activiteiten die jij organiseert?

"De activiteiten bij het schoolcarnaval zijn o.a.:

- Optreden minioren Dansmariekes
- Prijs voor diegene die het meest origineel verkleed is
- Bekendmaking school Prins en Prinses
- Spel op school met Prins en Adjudant

Bij de Kiekersdag:

- Knutselactiviteiten met medewerking van Yvonne
- Optreden van clown Funny"

Astrid we weten dat je ook nog half een Pafsleef bent. Was het moeilijk om voor CV De Dubbelkiekers te kiezen?

"Nee zekers niet. Ik hoefde niet te kiezen, ze kozen Prins Erik en kregen mij er bij!"

Heb jij eerder ook in andere commissies gezeten?

"Nee, heb nooit in een andere commissie gezeten binnen de vereniging. Deze commissie bevalt me prima!"

Jouw man Erik zit altijd vol energie tijdens de carnaval, zou hij een goede versterking zijn binnen jouw commissie?

"Zou kunnen! Erik is een grote kindervriend en vindt het ook erg leuk om al zijn enthousiasme aan kinderen door te geven! Maar zijn eigen commissie past denk ik net iets beter bij hem. "

Hoe belangrijk zijn de kinderen van de basisschool voor de toekomst van CV De Dubbelkiekers?

"Hééééél belangrijk. Kinderen zijn de toekomst, ook voor onze vereniging. Je moet proberen ze te laten zien hoe leuk carnaval is zodat je ze enthousiast krijgt en houdt. Bijvoorbeeld door ze te stimuleren om mee te doen aan de optocht, of om dansmarieke zijn etc."

Tot slot.. is er nog iets wat jij de ouders/verzorgers wil meegeven over de activiteiten tijdens de kindercarnaval?

"Tijdens de carnaval zijn er door uw kinderen leuke prijsjes te winnen, onder andere voor diegene die het meest origineel verkleed is.

In de tent is het feest voor iedereen, jong en oud! De kinderen hebben een speciaal plekje in de tent waar ze lekker kunnen knutselen en er is gratis ranja en chips. DJ Jesse verzorgt de muziek. Dit is muziek passend bij de kids en clown Funny is er met haar ballonnen-kar.

Belangrijk blijft wel; er is toezicht maar iedere ouder/verzorger blijft verantwoordelijk voor zijn/haar eigen kind."

Astrid bedankt voor het interview en veel succes en plezier komend carnaval!

Belangrijke oproep van de Crew:

GEZOCHT! GEZOCHT! GEZOCHT!

Houd jij van dansen, feestvieren en gezelligheid? Wil jij deel uitmaken van de leukste carnavalsvereniging CV De Dubbelkiekers? Dan zijn wij op zoek naar jou!!!
Wij zijn op zoek naar senioren dansmariekes. Ben jij tussen de 15 en 21 jaar, meld jezelf en vriendinnen ;-) dan nu aan! Stuur een mail naar melanie-bisschop@hotmail.com.

Mochten er nog meiden zijn in ons mooie Dubbeldorp die zich aan willen melden voor de minioren of junioren, dan kan dat ook door een mail te sturen naar Melanie Bisschop.
Op dit moment is er een wachtlijst voor zowel de minioren als junioren. Wij kunnen niet exact aangeven wanneer er weer ruimte vrij komt per groep. Er wordt uiteraard rekening gehouden met de aanmelddatum maar ook met de leeftijd.

We hopen dat er veel aanmeldingen binnen komen, want de inspanning is minimaal en het plezier is maximaal!!!

Alaaf en tot in de polonaise!!!

De crew:
Sophie Egberink,
Eline Haarhuis,
Merle Elferink,
Birgit Hannink,
Melanie Bisschop,
Natasja Wisselink,
Sharon Krake en
Michelle Bisschop

A short message from the Junioren Dansmariekes!!!

Hallooooo allemaaaaaal,
Hier zijn we weer, de Junioren dansmariekes van CV De Dubbelkiekers.

Dit jaar bestaat de groep uit de volgende meiden (v.l.n.r.): Anne Westerhof, Anouk Smook, Floor Geitenbeek, Pascalle Lucassen, Meike Braakhuis en Myrthe Pakvis.
We worden begeleid door: Merle Elferink en Birgit Hannink.

De voorbereidingen zijn in volle gang en we hopen weer een spetterende dans neer te zetten. Dit jaar hebben we een dansthema met een Mexicaans tintje. Oud Prins Erik Langeveld heeft ons één van de zalen van zijn fysiotherapiepraktijk tot beschikking gesteld waar we elke week oefenen. Daar zijn we heel blij mee en erg dankbaar voor. Onze super gave dansoutfits worden gemaakt door 'de Jurk voor Jou' waarvoor ook hartelijke dank. Meer dan dit verklappen we natuurlijk nog niet want anders is er geen verrassing meer.

Uiteraard hopen wij dat jullie ons allemaal aan komen moedigen tijdens een van De Dubbelkiekers gala's en het dansgardeconcours in Fleringen op 3 februari 2019.
Wij gaan weer genieten van een geweldige carnavalstijd en bij deze:
wensen wij iedereen een super mooi en gaaf carnavalsjaar.

Veel carnavalsgroetjes en een driewerf alaaf!!!
De Junioren Dansmariekes

De Minioren zijn er weer klaar voor!

Hallo allemaal, daar zijn we weer!

Inmiddels zijn we al weer druk bezig met het oefenen van onze nieuwe dans. We verklappen uiteraard nog niks maar kunnen alleen al zeggen dat het een heel spectaculaire en kleurrijke dans wordt. Net zoals de afgelopen jaren mogen wij ook dit jaar voor het oefenen weer gebruik maken van de Patio van St. Alphonsusschool. Onze dank hier voor!!!

Daarnaast willen we Sharon Krake en Eline Haarhuis heel erg bedanken voor hun inzet van de afgelopen jaren.

Zonder jullie hadden we nooit zo vaak de eerste plek weten te bemachtigen op het dansgardeconcours. Nogmaals super bedankt!!!

Vanaf dit jaar gaan Sophie Egberink, Natasja Wisselink en Melanie Bisschop ons begeleiden. We maken er samen een spetterend jaar van.

Omdat we alle aanmoediging goed kunnen gebruiken hopen we jullie allemaal te zien tijdens onze gala's en bij het dansgardeconcours te Fleringen op 3 februari 2019.

Alaaf Alaaf Alaaf!!!

Liefs,

Britt Koenderink, Madee Borggreve, Floor Braakhuis, Lieke Koenderink, Geerte Harmelink, Nienke Botter, Lynn ten Velde, Liz Groothedde en Lieke Horstman (v.l.n.r.)

C Cool
A Alaaf
R Radslag
N Nar
A Altied Skik
V Verkleed
A Aanmoedigen
L Lol

Het getal 11!!!

Carnaval en nummer 11, het hoort bij elkaar als brood en water, als patat en mayonaise en als bier en bitterballen. Maar is het nou zo dat iedereen deze associatie heeft? Ben je automatisch gek als je op huisnummer 11 woont? Loop je altijd vooraan in de polonaise en heb je altijd de neiging om rond half vijf 's nachts voor twintig man eieren te gaan bakken? Of ben je juist anti-carnaval en vertrek je in het carnavalsweekend zo noordelijk mogelijk? Wij vroegen ons dit af en gingen op bezoek bij zes huisnummers 11 in Harbrinkhoek-Mariaparochie.

Voshaarsweg 11

Bewoners: Marcel, Yvonne en Marli Leus. Nolan is kostganger in het weekend en woont er nog een maand, dan verhuist hij naar zijn in-aanbouw-zijnde woning aan de Klaver.

Gesproken met: Yvonne

Zit carnaval automatisch in je bloed als je op nr. 11 woont?

"NEE! We hebben dan ook geen idee waar Nolan dit virus heeft opgelopen (Nolan zit in de Raad van Elf). We gaan altijd wel de optocht kijken in onze oude buurt en vervolgens even de tent in op Kiekersdag maar daar blijft het bij."

Heb je een mooie carnavals-anekdote die gedeeld moet worden?

"Wij gingen vroeger carnaval vieren bij Booijink-Marie, wat nu Ria's eetcafé is. Er was eigenlijk niets, alleen een krat bier op tafel en 'red oe d'r met'! Ondanks het simpele karakter was het een mooie tijd."

Ga je dit jaar nog carnaval vieren?

"Wederom nee. En nu nog minder dan andere jaren want Nolan is straks vertrokken. Klein voordeeltje, ik hoef zijn pakken dan ook niet meer wassen!"

Heb je nog een goede carnavalstip of advies?

"In het algemeen heb ik voor het carnaval in Harbrinkhoek-Mariaparochie geen tips. De laatste jaren zijn de optochten mooi en het wordt alleen maar beter! Ook voor kinderen is het weer leuk, ze groeien weer op met carnaval."

Dannenkampsweg 11

Bewoners: Hans en Rianne, Bob (6) en Ted (2) Beukerink

Gesproken met: Hans en Rianne

Zit carnaval automatisch in je bloed als je op nr. 11 woont?

"Het is DÉ reden waarom we het huis hebben gekocht dus ja!!! Wij zijn behoorlijk carnavalsgek en ook de kinderen vinden het leuk. In 2003 is Hans prins geweest in Fleringen. Zo gek als vroeger is het niet meer want je wordt ouder hè? De veertig is intussen gepasseerd! Bij Hans dan..."

Heb je een mooie carnavals-anekdote die gedeeld moet worden?

"Na lang nadenken.... Nou, op één carnavalsdag in Albergen ben ik drie huissleutels kwijt geraakt. Ik woonde toen in Albergen en heb toen 11 (!!!) sleutels uitgedeeld aan vrienden en familie zodat deze daar konden plassen. Aan het eind van de avond waren de meeste vrienden weg en die er nog waren, waren de sleutel kwijt waaronder ikzelf. Ik kon mijn huis niet meer in waardoor ik een taxi moest bestellen om een sleutel op te halen bij mijn ouders in het buitengebied van Albergen."

Ga je dit jaar nog carnaval vieren?

"Zeker!!! We gaan naar het gala in Fleringen en Harbrinkhoek, ook het dansgardeconcours ontbreekt niet. Natuurlijk worden de plaatselijke optochten bekeken. In Harbrinkhoek nodigen we altijd vrienden uit tijdens de optocht aangezien deze voor het huis langs komt."

Heb je nog een goede carnavalstip of advies?

"Hans geeft aan dat de carnavalsvoetbal altijd een fantastisch evenement was, lekker voetballen met verenigingen onder elkaar! Ook de dansmariekes deden mee, altijd mooi natuurlijk. Zou mooi zijn als dit terug zou komen. En een laatste tip: als ze je vragen om prins te worden, zeg nooit nee want je weet niet wat je mist!"

Elzenhof 11

Bewoners: Wilfred, José, Femke en Douwe Dijkstra

Gesproken met: José en Femke

Zit carnaval automatisch in je bloed als je op nr. 11 woont?

"Nee, dit zit niet automatisch in je bloed maar we vinden het wel leuk. Het gala, de optocht en Kiekersdag worden elk jaar ook gewoon bezocht. Femke geeft tussendoor aan dat zij het niet gewoon maar donders leuk vindt! De carnavalsmedailles aan de spiegel in de keuken hadden dit reeds verraden."

Heb je een mooie carnavals-anekdote die gedeeld moet worden?

"In het jaar dat Erik en Guus de prins en adjudant waren was Femke schoolprinses op de basisschool, dat was in 2010. We kregen toen wat meer mee van de carnaval. Guus heeft ergens in dat carnavalsjaar zijn kop kaal laten scheren na een weddenschap. Dit was zó jammer want het mooie koppie van Guus was hierdoor in één klap weg. Beide dames vonden dit nogal jammer!"

Ga je dit jaar nog carnaval vieren?

"Jazeker! We gaan naar het gala, de optocht kijken en daarna naar de Kiekersdag in de tent bij Kampkuiper. Ook gaan we de optocht kijken in Geesteren bij familie. José vindt verkleden leuk, zeker als je onherkenbaar bent."

Heb je nog een goede carnavalstip of advies?

"Mensen, laat je mobiel thuis! Dit is goed voor jezelf en voor een ander, mocht deze onverhoopt de fout in gaan..." "Femke geeft nog even aan dat ze vindt dat iedereen twee of drie weken vrij moet krijgen met carnaval!"

Breemösstraat 11

Bewoners: Ivo Letteboer en Elke Leussink

Gesproken met: Elke

Zit carnaval automatisch in je bloed als je op nr. 11 woont?

"De ouders van Ivo waren geen carnavalsvierders maar van huis uit ben ik er wel mee opgegroeid. Door school en vrienden is Ivo ook besmet geraakt met het carnavalsvirus. Sindsdien wordt er elk jaar carnaval gevierd, in Harbrinkhoek-Mariaparochie en omstreken."

Heb je een mooie carnavals-anekdote die gedeeld moet worden?

"Er zijn meerdere voorvallen geweest door de jaren heen maar wat het meest is blijven hangen is dat een niet nader te noemen persoon uit Albergen zo moe was tijdens de 'verre' wandeling naar huis en de hele terugweg aangaf: ik wil slapen! Vervolgens is hij lekker in de bosjes gaan liggen omdat hij dacht dat hij thuis was en heeft daar hele nacht doorgebracht, in een koude carnavalsnacht. De dag erna was exact zichtbaar waar de jongeman gelegen had, het silhouet in het bosje was en bleef duidelijk zichtbaar!"

Ga je dit jaar nog carnaval vieren?

"Uiteraard! We gaan de optocht kijken en de vrienden van Ivo komen langs omdat de optocht ook hier voor de deur langs komt. Daarnaast ga ik naar de verlichte optocht in Tubbergen en natuurlijk naar Albergen. Ook de gala's in Albergen en Harbrinkhoek worden bezocht."

Heb je nog een goede carnavalstip of advies?

"Feest tot het gaatje maar zorg dat er geen gekke verhalen komen!"

Klimop 11

Bewoners: Natasja Wisselink, Nick en Floor Geitenbeek en Erik Busscher

Gesproken met: Natasja

Zit carnaval automatisch in je bloed als je op nr. 11 woont?

"Nee het is puur toeval dat we op nummer 11 wonen. Carnaval zit echter wel heel erg in ons bloed. Wij vieren allemaal carnaval en vinden het een geweldig gezellig feest!!!"

Heb je een mooie carnavals-anekdote die gedeeld moet worden?

"Erik en ik hebben elkaar leren kennen tijdens de carnaval."

Ga je dit jaar nog carnaval vieren?

"Jazeker gaan we carnaval vieren! Floor is al druk aan het oefenen bij de junioren dansmariekes . En Nick is actief bij de Dwarskiekers . En ik ben samen met Melanie en Sophie al vanaf september aan het oefenen met de mini dansmariekes van CV De Dubbelkiekers."

Heb je nog een goede carnavalstip of advies?

"Advies ... kom allemaal de dansmariekes aanmoedigen op het dansgardeconcours in Fleringen !!! En maak er met elkaar een mooie carnavals seizoen van alaaf!!!"

Stobbengoor 11

Bewoners: Paul en Margo Reinders

Gesproken met: Paul en Margo

Zit carnaval automatisch in je bloed als je op nr. 11 woont?

"Nee, carnaval zit niet automatisch in het bloed. We zouden ook eigenlijk op nr. negen gaan wonen maar hebben op het laatst geruild met Henny en Anita Oude Geerdink. Misschien dat het hieraan ligt? Toen de kinderen klein waren deden we er meer aan." Margo zat in de oudervereniging en organiseerde wel carnaval op school maar er was ook niet altijd een carnavalsvereniging in het dorp.

Heb je een mooie carnavals-anekdote die gedeeld moet worden?

"Zelf hebben we geen gekke anekdotes maar onze dochter Yvette had het vroeger wel altijd over de mooie afterparty's bij 'de Buurman' (Marco Geerink). Wat hier gebeurde weten we niet maar ze heeft het er nog over!"

Ga je dit jaar nog carnaval vieren?

"Er wordt geen carnaval gevierd alleen de optocht kijken, deze komt ook hier voor het huis langs. Wel is het zo dat huize Reinders weer een 'Bed & Breakfast' zal zijn tijdens de carnaval, want waarschijnlijk slapen Yvette & Remko er wel weer."

Heb je nog een goede carnavalstip of advies?

"Vier je feestje maar houd je gedachten erbij!"

Huisnummer 11, carnavalsgek of niet? Ondanks dat we niet overal de polonaise hebben gelopen zijn we er ook nergens uitgezet! En als dat de standaard is, dan is eigenlijk iedereen die op nummer 11 woont gek van carnaval!

Altied Skík tijdens carnaval zorgt voor groei!

Elk jaar geven wij een carnavalsvereniging de mogelijkheid om zich te presenteren in onze mooie Kiekersblad. Dit jaar is het de beurt aan de jongste vereniging van ons dubbeldorp, Altied Skik. Zoals gezegd de jongste vereniging maar hard groeiend en hieronder wordt verteld wat hiervoor het recept is.

Carnavalsvereniging Altied Skik is een jonge en zeer actieve vereniging als het gaat om carnaval. De naam Altied Skík is bewust gekozen en staat dan ook voor een 'bult skik' en plezier binnen de vereniging. Wie of wat je ook bent doet er niet toe, wij doen het met elkaar!!!

Altied Skík is opgericht in november 2016 door een aantal jongeren uit het dubbeldorp Harbrinkhoek-Mariaparochie. Gevestigd met destijds een kleine bouwloods aan de Witteveenseweg in Geesteren werd in het eerste jaar deelgenomen als loopgroep met zo'n 32 personen aan alle optochten in de gemeente Tubbergen. Dit bleek een groot succes binnen de vereniging en onder alle leden zodat er al gauw een redelijk groot aantal nieuwe aanmeldingen volgden. De vereniging groeide hard en daarom moest er noodgedwongen uitgebreid worden met de bouwloods. We zijn vervolgens dan ook midden 2017 verhuisd naar de Assinkshoekweg 2 in Albergen (voorheen manege Kemperink) waar we nu beschikken over een prachtige en royale bouwplek. Tijdens ons tweede carnavalsjaar beschikten we dan ook al over een prachtige loopgroep van bijna 50 personen. En hier bleef het niet bij, begin 2018 is er een grote praalwagen naar Harbrinkhoek gehaald. Hiermee hebben wij het publiek in de optochten wat aparts willen laten zien. Dit geheel werd goed begeleid door de ruim 60 enthousiaste leden.

De komende jaren zullen we deelnemen in de categorie 'grote wagens' aan de optochten in de gemeente Tubbergen. In zo'n wagen gaat natuurlijk veel tijd en aandacht zitten zoals o.a. het schilderen en het technisch onderhouden en (ver)bouwen van het onderstel. Ook het maken van de kleding vraagt de nodige tijd maar door alle leden wordt, op welke manier dan ook, een steentje bijgedragen. Dit gezamenlijk toewerken naar de optochten zorgt ervoor dat mensen binnen het dorp meer contact met elkaar krijgen. Daarnaast leert een ieder wat van elkaar en het is fantastisch om te zien hoe snel er vriendschappen worden gesloten. Wij hopen om nog meer mensen geïnteresseerd te krijgen en lid te laten worden van onze prachtige vereniging zodat ook zij kunnen zien hoe geweldig mooi de carnaval en de rest van onze activiteiten zijn!!!

Op 27 januari jl. heeft weer de jaarlijkse open dag plaats gevonden. Onder het genot van een hapje en drankje kon men de complete carnavalswagen en bouwloods bezichtigen.

Tot slot wensen wij iedereen een prachtig mooi carnavalsjaar toe en succes aan alle carnavalsverenigingen met de laatste loodjes!!!

Wie leu hebt gen Prins en Adjudant en zelfs gen Sik moar wa Altied Skik! Titommmm!!!

De schoolprins en schoolprinses van de onderbouw van de St. Alphonsusschool

Ook dit jaar is er natuurlijk weer gevraagd aan de hoogheden van de onderbouw van de St. Alphonsusschool hoe zij het vorig carnavalsseizoen hebben beleefd.

Even voorstellen

Mees: “Ik ben Mees Elferink, vorig jaar toen ik in groep drie zat werd ik verkozen tot schoolprins van de onderbouw. Mijn moeder werd één week voor de bekendmaking gebeld door mijn juf, om te polsen wat mijn ouders ervan vonden dat ik Mees, schoolprins zou worden? Wauw wat een eer, zoiets word je maar één keer dachten mijn ouders en zij gaven aan dat ik dit heel erg leuk zou vinden. Mijn ouders moesten dit nog wel een week voor zich houden.”

Liz: “Ik ben Liz Broenink en ik mocht vorig jaar schoolprinses zijn in groep drie van de onderbouw van de St. Alphonsusschool. Het leek mij heel erg mooi om prinses te zijn, juf had gevraagd in de klas wie dit wel graag wilde worden en ik wilde dat wel.”

Hoe werden jullie bekend gemaakt?

Mees: “Pas op de ochtend van de bekendmaking werd mij door mama verteld dat we op tijd op school moesten zijn. En dat ik in de auto wel zou horen waarom. Met een nette zwarte broek en een mooie witte blouse ging ik aan de ontbijttafel zitten. Vervolgens reden we voor acht uur naar school en werd mij verteld dat ik verkozen was tot prins carnaval. Ik was heel blij, omdat ik dit ook erg graag wilde! Alaaf, alaaf waren we aan het oefenen in de auto!”

Liz: “We moesten ’s morgens extra vroeg op school zijn en mijn ouders gingen met mij mee. Daar kreeg ik een hoed en een cape en ook had school medailles gemaakt. Toen werd het ineens wel heel erg spannend. Daarna werden ook de eerste foto’s werden van Mees en mij gemaakt.”

Onze ouders hebben ons eerst op moeten lappen, want we waren beiden niet erg fit, maar dit hadden we erg graag voor over. Vervolgens mochten we onder een wit laken kruipen en werden we omgetoverd tot spoken. We mochten in de hofauto van CV de Dubbelkiekers mee het schoolplein op rijden en moesten daarn op een podium plaats nemen.

Het was daar een en al gezelligheid en muziek, alle kinderen van de school waren ook aanwezig. Meester Tom maakte toen op een spannende manier bekend wie wij waren en we kregen flink applaus! We werden opgenomen in de hofhouding van Prins Mark en Adjudant Martijn. Thuisgekomen, kwamen tot onze grote verrassing de klasgenootjes onze huizen versieren en een bord plaatsen. Dit vonden we allebei heel erg mooi.”

Hoe was de schoolcarnaval?

Mees en Liz: “Tijdens de schoolcarnaval moesten we de proclamatie voorlezen en mochten we voorop lopen in de polonaise. Ook werd bekend gemaakt wie zich het beste had verkleed en wij mochten de prijsuitreiking doen van juffrouw. Alle juffen en meester waren ook verkleed.”

Wat vonden jullie het leukst?

Mees: “Ik denk toch wel dat ik het allerleukste vond om op de grote carnavalswagen te staan! Ik kon zo mooi de optocht overzien. Iedereen was heel blij en lachten en zwaaiden naar ons! Mijn ouders, broer en zus liepen ook mee tijdens de optocht! Ik was hun ‘Favo-rietje’!

Liz: “Op het podium tijdens de gala en de Kiekersdag was erg leuk, samen met Prins Mark, Adjudant Martijn en hofdames. Wat ik ook erg mooi vond was op de prinsenwagen, ik kon alles heel erg goed zien. Er kwamen veel bekenden voorbij, ook mijn papa, mama en zus. Na de optocht zijn we de grote feesttent in gegaan.”

Mees en Liz: “Wij vonden het een superleuke ervaring en hebben volop genoten. Wij wensen iedereen voor komend jaar een fantastisch carnaval toe!”

Veel carnavalsgroetjes,

Mees Elferink en Liz Broenink

Terugblik van Schoolprins Renée van de bovenbouw

Kelt en Schoolprinses van St. Alphonsusschool

Op 19 januari 2018 werden de Schoolprins en Schoolprinses van de bovenbouw bekend gemaakt.

We vertellen hieronder even wat we allemaal hebben meegemaakt:

"Allereerst werden onze ouders door de juffen van groep acht gebeld om te vertellen dat wij, Kelt Wigger en Renée Klos, waren gekozen als Schoolprins en Schoolprinses in het carnavalsjaar 2017-2018. We waren super blij en vonden het erg spannend allemaal en het was erg moeilijk om het geheim te houden. Door de juffen werden er hints in de klas gegeven. De dag voor de bekendmaking hadden de meeste kinderen al geraden dat wij Schoolprins en Schoolprinsen zouden worden."

"De onthulling op het podium bleef toch nog erg spannend voor ons. Daarna zijn we een polonaise gestart waarbij wij voorop liepen. Het werd het één groot feest op het schoolplein. 's Middags werden de tuinen, onder het genot van drinken en een broodje knakworst versierd met slingers en werd er een bord geplaatst. Heel leuk allemaal."

"Tijdens de schoolcarnaval hebben we samen een proclamatie voorgelezen en medailles uitgedeeld aan de kinderen in de klas, de juffen en aan Prins Mark en Adjudant Martijn. Ook zaten we samen in de jury en mochten de optredens van de kinderen beoordelen. "

"In de middag zijn we naar de seniorencarnaval geweest. Renée mocht ook hier weer optreden als dansmarieke samen met alle andere meisjes uit groep acht. De galamiddag was erg leuk om mee te maken."

"Wat tot slot echt heel gaaf was, was dat we bovenop de grote carnavalswagen mochten tijdens de optocht op de Kiekersdag. Dat was toch wel echt een hoogtepunt. En daarna konden we lekker feesten in de grote tent."

"We hebben erg genoten!!!"

CV De Dubbelkiekers, Prins Mark en Adjudant Martijn bedankt voor deze mooie tijd!

Allaaf en groetjes van Kelt en Renée

Twee geloven op één kussen, daar slaapt de duivel tussen!

Waar de goden van het geloof de laatste decennia plaats hebben gemaakt voor andere idolen, blijft dit gezegde actueler dan ooit. Want wat wil het toeval, onze nieuwe Prins en zijn Hofdame hebben een klein duiveltje in bed en nee, het is niet dat wat bij Joost tussen de benen bungelt. Het is dat duiveltje wat tussen de twee grootste geloven hier in de regio moet slapen. FC Twente en Heracles...

Zwart-wit & rood

Voetbal heeft de plek ingenomen van de kerk, in de heilige tempels van Almelo en Enschede komen wekelijks meer mensen dan er in een heel jaar in alle kerken komen van het bisdom Utrecht. Dat er wat verschillende geloven zijn in de voetbalwereld mag bekend zijn. Het zwart-witte geloof bijvoorbeeld is er één van ijdele hoop, geloven in iets onbereikbaars en doelen najagen die niet te halen zijn. Daarentegen wordt het rode geloof gekenmerkt door hoge pieken (en diepe dalen), door het ongekende aantal volgelingen en de sterke aantrekkingskracht maar is het de laatste jaren geconfronteerd met een beeldenstorm die zijn weerga niet kent. Ondanks alle tegenslagen is dit geloof sterker dan ooit.

Het schijnt dat Prins Joost een volgeling is van het rode geloof (verstandig). Hofdame Elise zit vaker in de zwart-witte kathedraal (minder verstandig). Ondanks de grote tegenstrijdigheden gaat het toch goed in dit voetbalhuwelijk, of eigenlijk voetbal 'relatie' want getrouwd zijn ze (nog) niet. Ze liggen naast elkaar wanneer het licht uit gaat, FC Twente & Heracles, samen tussen de lakens.

Oplossing

Samen zijn ze zo gek om als Prins en Hofdame het carnavalsjaar door te gaan. Blijkbaar kan dit en werkt dit! Carnaval is dé oplossing voor elke oorlog. Dus ik zeg, breder trekken die handel! Zet een moslim en een jood in de polonaise, zet een katholieke en een boeddhist een steek op de kop en zet een atheïst met een orthodoxe aanhanger van de Pinkstergemeente in de prinsenwagen en alle problemen verdwijnen! Sterker nog, ze eindigen bij elkaar in bed! Voetbal & carnaval, waar het allemaal wel niet goed voor is. Het grootste wereldprobleem in één klap opgelost. Geen dank!

P.S. Geschreven door een aanhanger van het rode geloof!
Valt het op? :-)

Jaren komen, jaren gaan...

Daar waar de klanken van Koos Alberts regelmatig door de speakers in de kantine van voetbalvereniging M.V.V.'29 te horen zijn, was deze Amsterdamse volkszanger op 27 mei jongstleden live te bewonderen op het sportcomplex Frielinkpark van M.V.V. '29. Dit als eregast en artiest tijdens het eindfeest van M.V.V. '29 seizoen 2017-2018.

Het initiatief voor het eindfeest van M.V.V.´29 seizoen 2017-2018 werd genomen door het vierde elftal van M.V.V. '29 in samenwerking met de kantinecommissie. Na enkele vergaderingen en overleg met andere elftallen werd bepaald dat we een jaarlijks terugkomend eindfeest willen gaan organiseren, die elk jaar in handen van een ander elftal van M.V.V'29 gaat liggen. Georganiseerd voor spelers, supporters, sponsoren en iedereen die M.V.V. '29 een warm hart toedraagt.

Op zondag 27 mei was het dan zover. Vele MVV'ers waren naar het Frielinkpark gekomen om het eindfeest mee te maken. Het feestgedruis barstte los na het laatste fluitsignaal van de laatste thuiswedstrijd van M.V.V'29 1 tegen WSV 1. Met een 2-1 overwinning, had MVV'29 1 een goede generale repetitie gehad voor de nacompetitie om promotie die hen te wachten stond. Naast het voetbal was er voor een ieder gezorgd voor een hapje, een drankje en een muziekje. Dit was dan ook weer tot in de puntjes verzorgd door Peter Voshaar met zijn team. Zowel binnen als buiten waren er mogelijkheden om wat te eten en te drinken.

Rond de klok van 17:00 uur kwam Koos Alberts samen met zijn steun en toeverlaat Joke aan op het zonovergoten Frielinkspark. Na enkele foto's te hebben gemaakt en handtekeningen te hebben uitgedeeld stond er een fantastisch optreden op het programma. De organisatie van De Toppers in de Amsterdam Arena waar Koos 's avonds nog moest optreden voor 70.000 man had graag gezien dat Koos en Joke eerder aanwezig zouden zijn in Amterdam. Desondanks nam Koos Alberts, ook wel Jacobus Johannes (Koos) Krommenhoek alle tijd voor de paar honderd aanwezigen op het Frielinkpark.

Het was geweldig om te zien hoe jong en oud genoten van de muziek van Koos met als hoogtepunt een duet met gelegenheidszanger Sjoerd oude Geerdink. Ook Koos en Joke genoten zichtbaar op het Frielinkpark. Ze schreven achteraf op Facebook: "MVV Harbrinkhoek mannen en vrouwen voetbal KAMPIOEN, hoe gaaf is dat !!! Wat een mooie club!"

Na dit spetterende optreden werd er nog uren doorgefeest op de vocale klanken die DJ Ties OG en DJ Jesse ten gehore brachten.

Twee maand na het geweldige eindfeest bij MVV '29 annuleert Koos al zijn optredens wegens gezondheidsproblemen. Voor velen een grote shock gezien het feit Koos en Joke al vaker grote tegenslagen verwerkt hebben. Koos begon zijn loopbaan achtereenvolgens als metselaar, uitbarter van een snackbar en artiest. In 1987 heeft hij een auto-ongeluk gehad na een optreden, dat een dramatische wending aan zijn leven gaf.

Zijn onderlichaam was sindsdien door een dwarslaesie verlamd en had hij nog maar één functionerende stemband. Tegen alle verwachtingen in keerde Alberts een jaar later al weer terug in het artiestenvak.

Afgelopen zomer werd er blaaskanker bij Koos Alberts geconstateerd. Na een operatie werd zijn blaas verwijderd. Vanwege complicaties werd hij op korte termijn opnieuw geopereerd. Enkele weken later overleidt Koos Alberts op 71-jarige leeftijd in het ziekenhuis.

Daar waar velen van Koos hebben kunnen genieten in ons eigen dubbeldorp, is hij nu helaas niet meer onder ons. Hij zal vanaf boven vast terugkijken op een geweldige middag.

Het eindfeest van het seizoen 2018-2019 zal in handen liggen van het tweede elftal van M.V.V. '29.

100-jarig jubileum

We hebben met z'n allen een prachtig eeuwfeest gehad. Van woensdag drie tot en met zondag zeven oktober was er feest voor jong en oud. Alles (zelfs het weer) was voortreffelijk georganiseerd door de jubileumcommissie.

Woensdagmiddag en avond hebben de kinderen van de basisschool een musical opgevoerd. Dit was een groot succes en de kerk zat dan ook twee keer stampvol. Na afloop was er een presentje voor alle kinderen.

De feestmiddag voor de ouderen op donderdag viel ook zeer in de smaak. Onder het genot van een hapje en een drankje konden ze luisteren naar een muzikaal optreden en een woordje over 100 jaar Mariaparochie.

Ook de feestavond op vrijdag voor alle parochianen en vrijwilligers was zeer geslaagd. Het was een vol programma met muziek, sprekers, een conference en er werden een aantal vrijwilligers gehuldigd en het officiële jubileumboek werd gepresenteerd.

Voor de zaterdagmiddag waren er allerlei activiteiten rondom de kerk georganiseerd. Het hoogtepunt was letterlijk het abseilen vanaf de kerktoren van zo'n twintig meter boven de grond. Pastoor Pikkemaat was de eerste die abseilend naar beneden ging gevolgd door vele parochianen. Dit alles onder begeleiding van Cantabilé en de Dubbelbloazers. Bij de patatkraam waren verschillende soorten snacks te krijgen en er was genoeg drank verkrijgbaar. Ook hebben veel parochianen een kijkje genomen op de kerkzolder en konden er in de prachtig versierde kerk allerlei oude religieuze voorwerpen bezichtigd worden.

Zondagochtend werd er een indrukwekkende plechtige eucharistieviering gehouden. Deze viering werd voorgegaan door vicaris Cornelissen en het gehele pastorale team. Aansluitend was er een drukbezochte en gezellige receptie bij zaal Kampkuiper. Een mooie afsluiting van een fantastische feestweek.

Het eerder genoemde jubileumboek is een geweldig mooi boek geworden met vele verhalen en foto's en nog veel meer. Wij bedanken dan ook allen die hebben meegewerkt aan het tot stand brengen dit prachtige boek. Er zijn nog boeken verkrijgbaar.

Tevens een woord van dank aan de jubileumcommissie. Zij hebben ongelooflijk veel werk verzet en er een onvergetelijke week van gemaakt.

Rest ons nog om iedereen te bedanken die op de een of andere wijze hun steentje hebben bijgedragen. Zonder alle sponsoren en vrije giften en de hulp van alle vrijwilligers was het niet zo'n groot succes geworden.

Bedankt namens de beheercommissie
Harbrinkhoek-Mariaparochie

Wij zitten vol groene energie maar moeten ook soms opladen.
KOE man Gaat weer Knallen
GEZOCHT MANTELSJOUWE
WIJ HEBBEN ROOS

Levende Kerststal Harbrinkhoek-Mariaparochie

De levende kerststal is een traditie in Harbrinkhoek en omstreken die jaarlijks georganiseerd wordt door de KPJ Harbrinkhoek en dit jaar voor de 38e keer gehouden wordt in de kerk van Harbrinkhoek-Mariaparochie op eerste en tweede kerstdag van 14:00 tot 17:00 uur. Ieder jaar is het weer een hele klus om deze welbekende activiteit neer te zetten. Zoals altijd heeft de KPJ ook dit jaar een goed doel waar de opbrengst van de kerststal aan gedoneerd wordt. Meestal zijn dit doelen binnen Harbrinkhoek-Mariaparochie. In al die jaren is er toch een ruime 20.000 euro gedoneerd door de KPJ wat eigenlijk best uniek is.

De opbouw begint meestal al een aantal weken voor kerst met een taakverdeling. Daarna rond begin december begint de daadwerkelijke bouw van de kerststal. Allereerst wordt het podium waar de kerststal op komt te staan gebouwd daarna de grote kerstbomen vervolgens de kerstverlichting en tot slot natuurlijk de kerststal zelf. De opbouw wordt meestal in twee avonden gedaan . Om te zorgen dat er figuranten in de kerststal staan worden de leden van de KPJ benaderd en vorig jaar zijn er ook leerlingen van de St. Alphonsusschool gevraagd. Dit was nodig omdat er onvoldoende capaciteit was vanuit de leden van de KPJ zelf om alle rollen te vervullen. De figuranten spelen drie uur lang een rol op eerste en of tweede kerstdag en elk uur komt er een andere baby in de kribbe te liggen.
Dat houdt in dat er zes kleine baby's moeten worden gezocht om de rol van kindje Jezus in te vullen.

Op eerste kerstdag na de ochtendmis wordt de rest van de kerststal opgebouwd. De pannen met chocolademelk worden

dan vast opgezet zodat deze tegen de middag warm zijn, de dienbladen met koekjes worden gevuld en de rest van de kerstbomen worden in de banken gezet. Dit zijn jaarlijks zo'n 300 kerstbomen en daarnaast wordt er hekwerk gebouwd waar de kameel in kan verblijven. Meestal zijn deze laatste werkzaamheden net op tijd klaar voor de opening van de levende kerststal. Rond de klok van 13.30 uur verzamelen alle figuranten en leden van de KPJ zich in de Mariaborg zodat iedereen zich om kan kleden want om 14:00 uur komen de eerste bezoekers al binnen druppelen. Ondertussen worden de ezel en het kalf opgehaald bij de plaatselijke boerderijen. De kameel wordt opgehaald bij Fam. Engelbertink waar het jaarlijks met veel liefde wordt ontvangen en richting de kerk gebracht. Eénmaal aangekomen bij de kerk worden ze vervolgens in de kerststal gezet. Als tegen 17:00 uur de meeste bezoekers weg zijn, wordt er gestart met opruimen. De kerstbomen worden deels weer uit de kerkbanken verwijderd omdat er de volgende morgen weer een mis volgt en mensen hier plaats willen nemen. De dieren worden na afloop weer terug gebracht naar de boerderijen in omgeving om hier de nacht door te brengen. Meestal wordt met de leden de dag feestelijk afgesloten door naar een tentfeest in de regio te trekken.

Op tweede kerstdag volgt bovenstaand ritueel nogmaals. Na afloop van tweede kerstdag worden direct alle kerstbomen uit de kerk verwijderd en opgeslagen om in het voorjaar te verbranden op het paasvuur. De rest van de kerststal wordt derde kerstdag opgeruimd. Ook dit is weer een heel karwei. Na te zijn gestart met koffie wordt de kerststal afgebroken en teruggebracht en opgeslagen in de loods van de KPJ. Als alles opgeborgen is worden alle banken van de kerk uitgebezemd. Daarna wordt de gehele vloer van de kerk gedweild om zo de kerk zo schoon mogelijk weer achter te laten. Dit alles neemt een ruime dag werk in beslag. Ondertussen brengen twee van onze leden de kameel terug naar Appelscha.

Helaas organiseert de KPJ dit jaar voor de laatste keer de levende kerststal. Dit omdat het aantal leden minder wordt waardoor het niet haalbaar is om een dergelijke grote activiteit te organiseren. Als KPJ zijnde vinden het heel erg jammer om deze lange traditie niet meer voort te kunnen zetten. zetten. Inmiddels is bekend dat de KPJ Geesteren de organisatie van de Levende Kerststal voortzet

Tradities

Carnaval staat bol van tradities, eigen regels en gebruiken. Zo loopt iedereen in de polonaise, wordt de gemeentelijke sleutel ieder jaar overgedragen, gaat alles in veelvouden van 11, rijden we in versierde wagens door de straten, gaan we elk jaar weer 'dweilen' en daarnaast hou ikzelf de bedenkelijke traditie er op na om na elk carnavalsfeestje wakker te worden met een andere vrouw naast me in bed... Euhm, ik bedoel, elke keer wakker te worden met een kater. Ergens komen die tradities vandaan maar wat betekenen ze nu? Een greep uit enkele tradities of gebruiken.

Polonaise

Na een lange zoektocht is het niet geheel duidelijk waarom juist met carnaval de polonaise gedanst wordt maar de polonaise is wel degelijk een officiële dans! De polonaise komt oorspronkelijk uit Polen en stamt af van de 'Polonez', een traditionele dans in driekwartsmaat waarbij mensen achter elkaar dansen in patronen die de leider aangeeft. Mijn bron op internet meldt dat het niet per definitie op een bepaald soort genre muziek uitgevoerd hoeft te worden, als het maar gezellig is. De toevoeging 'op rouwmuziek is het lastig polonaise dansen' lijkt me wel een beetje overbodig. Al met al is de polonaise niet persé een carnavaleske dans, echter snap ik wel dat een dans die ooit door waarschijnlijk een dronken Pool bedacht is, als carnavalsdans door het leven gaat.

Gekkengetal

Waarom is het getal 11 nou het gekkengetal en waarom hoort dit getal bij carnaval? Ten eerste, 11 is het gekkengetal omdat het tussen de 10 (het getal van de perfectie) en 12 (het heiligengetal) in ligt. Ten tweede is het van oudsher het getal van de dwazen en de narren. Leuk feitje, het woord 'gekkengetal' bestaat uit exact 11 letters. Daarnaast bestaat 11 uit twee keer de 1 wat staat voor gelijkheid. Ook carnaval is een feest van gelijkheid, aangezien met carnaval iedereen verkleed gaat waardoor grenzen tussen arm en rijk vervagen. Ikzelf heb de associatie dat ik met carnaval nooit minder drink dan 11 biertjes. Of eigenlijk nooit minder dan twee keer 11...

Verkleden

Carnaval en verkleden is zo verweven met elkaar dat je er haast niet bij stil staat dat ook het verkleden zijn herkomst heeft. Helemaal 100% duidelijk is het niet maar bij de opkomst van het geloof werden heidense feesten verboden verklaard. Toch gingen de mensen hiermee door maar deden ze dit verkleed om niet herkend te worden. Tegenwoordig zijn er natuurlijk weer andere redenen om niet herkend te willen worden met carnaval... En zoals eerder aangegeven, door het verkleden werd de gelijkheid versterkt. Dus van moslim tot jood, van knechtje tot sjeik, tijdens carnaval is iedereen gelijk!

Dweilen

De term 'dweilen' heeft naast de vrouwelijke versie oftewel 'het schoonmaken' (geintje natuurlijk, #metoo ligt ook hier op de loer) ook de betekenis 'doelloos, dan wel dronken, op straat rondzwerven'. En laat dit nu exact zijn wat men bij carnaval doet wanneer men aan het dweilen is. Mijn bron geeft aan dat met name in Brabant de term dweilen veel wordt gebruikt maar ook hier in de regio is het dweilen wel degelijk bekend. Vaak wordt er gedweild onder begeleiding van carnavalskapellen, de zogenaamde dweilorkesten. Mijn vrouw geeft bij elk carnavalsfeest aan om eens een keer rustig aan toe doen. Dat elke keer zeggen noem ikzelf dan weer 'dweilen met de kraan open'.

Ik kan nog wel even door gaan met het benoemen en uitleggen van de herkomst van alle tradities rondom carnaval maar het moet ook allemaal niet te serieus worden. Het is natuurlijk niet de bedoeling dat we wat leren of opsteken van dit hele verhaal. Want carnaval is een feest van vrijheid, blijheid en af en toe een drankje en dat is dan misschien wel de belangrijkste traditie van het complete carnaval! De traditionele kater moet toch ergens vandaan komen!

Brusse & Masselink
DE TWENTSE ADVOCATEN

Brusse & Masselink, de Twentse Advocaten
Wierdensestraat 122 Almelo / Hardenbergerweg 6 Tubbergen
Tel. 0546 – 542 500 / Fax. 0546 – 542508
www.brussemasselink.nl / info@brussemasselink.nl

FYSIOTHERAPIE LANGEVELD
REVALIDATIE & PREVENTIE
HARBRINKHOEK & MARIAPAROCHIE
top zorg
Plus-praktijk

... wat hebben wij u te bieden in 2018 ...

- Een samenwerking tussen kinderfysiotherapie, logopedie en ergotherapie.
- Een samenwerking met de thuiszorg ZorgAccent in Albergen en Mariaparochie/Harbrinkhoek voor de thuiswonende ouderen.
- Specialisatie in handtherapie.
- Inloopspreekuur op dinsdag en donderdag van 7.00 tot 8.00 uur en zaterdag van 9.00 tot 10.00 uur in de Haambrink door sportfysiotherapeut.
- Fitness op maandag, dinsdag, woensdag en donderdag van 19.00 tot 21.00 uur in de Haambrink onder leiding van fysiotherapeut.
- Specialisatie in schouder en aangesloten bij schoudernetwerk.
- Manuele therapie aangesloten bij rug netwerk.
- Inloopspreekuur in Albergen op locatie r.k.s.v. De Tukkers maandagavond van 19.00 uur tot 20.00 uur.
- Dry needling en acupunctuur.
- Een uiterst moderne oefenzaal die is uitgebreid met 300 vierkante meter en een meerwaarde is voor revalidatie en sport.

Voor meer informatie kunt u contact opnemen met:
Fysiotherapie Langeveld, Slagenweg 9, 7614 LS Mariaparochie.
Telefoon: 0546-860399, Website: www.elangeveld.nl, Email: info@elangeveld.nl

UW GELUID DRAADLOOS DOOR HET HELE HUIS

HEOS BY DENON

KE: Kuipers Electronics
TV-Video-HiFi-DVD-Huishoudelijke apparatuur

Oranjestraat 17-19 | 0546 - 81 66 02 | info@kuiperselectronics.nl | kuiperselectronics.nl

GERBERT PAUS

ZONWERING • BEDRIJFS- EN GARAGEDEUREN

Klösseweg 11 • 7615 PK Harbrinkhoek

T 0546 441644 • **M** 06 50992027

FA. THEO GOOSSEN

AUTOSCHADEHERSTELBEDRIJF

Almeloseweg 159
7615 NA Harbrinkhoek

Tel. 0546-866928
Fax 0546-869243

Autoglasservice • Uitdeuken zonder spuiten
FLON4000 Teflonbehandeling van uw lak • Dashboard & bekleding reparatie
Inbouw parkeersensoren Easypark • Inbouw Xenonverlichting Xtra-vision

Carnavalskleding.nl
Feestkleding.nl

coop albergen **coop albergen**

Ronnie Munster • Zenderseweg 8 • 7665 TM Albergen • Tel.: 0546 - 44 12 42

POELIERTENVELDE.NL

Bij ons is het 7 dagen in de week feest!

BPG

DE PANNENLOODS

HOUT & BOUWMATERIALEN

Tijd voor een nieuwe badkamer?

Wij ontzorgen u van A tot Z!

OG tegels & badkamers
OUDE GEERDINK

Van Koersveldweg 8
7665 SG Albergen
T 0546 - 442095

WWW.OUDEGEERDINK.NL

Openingstijden

Ma	13.00 – 17.30 uur	**Vrij**	09.30 – 17.30 uur
Di & Wo	09.30 – 17.30 uur	**Za**	09.00 – 16.00 uur
Do	09.30 – 20.00 uur	**Zo**	Gesloten

Afspraken buiten openingstijden in overleg mogelijk

info@hvinstallaties.nl

06 - 150 448 00

HV INSTALLATIES BV

dakwerk |
badkamer |
elektra |
zinkwerk |

EDRO

parketvloeren & woonaccessoires

Hoofdstraat 41 a | 7625 PA Zenderen | T: 074 26 73 509

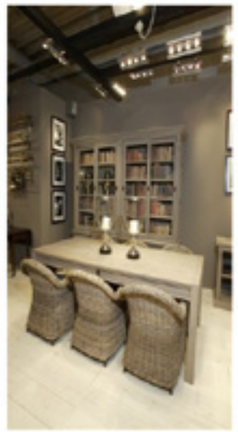

EDRO Parket is gespecialiseerd in het leggen, leveren en schuren van parketvloeren.
Verder verzorgen wij ook het onderhoud voor uw vloer.
Het schuren en behandelen van de vloer geschiedt uitsluitend door specialisten van EDRO Parket. Natuurlijk staan wij u graag te woord met een op maat gesneden persoonlijk advies.

Café
NOBBENHUIS
catering
LANGEVEEN

Schade?

24 uur per dag bereikbaar!

LESSCHER
AUTOSCHADE
Schadespecialist

FOCWA

Almeloseweg 192 • Mariaparochie • Tel. 0546-861 208
www.lesscherautoschade.nl

AUGUST
GROOTELAAR
SCHILDERWERKEN

T 06-135 69 134
Wilgenhof 45 | 7615 RE Harbrinkhoek

De Jurk VOOR JOU

kookstudio kook RIJK
koken proeven genieten
Teambuilding
Bedrijfsfeesten
Verjaardagsfeesten
Vrijgezellenfeesten
www.kookrijk.nl Mariaparochie

TAXI
Touringcarbedrijf
Bert Huisman
06 241 184 47
bert@taxivanhuisman.nl

STEENHAGEN
AUTO'S | ALMELO
WWW.STEENHAGENAUTOS.NL

kemperink
inspirators in hout

Ootmarsumseweg 34
7665 SB Albergen
T. 0546 53 91 36
I. www.kemperink-bv.nl

Café-Restaurant
Fraans Marie
eten • drinken • feesten
Albergen • T. 0546-441209 • www.fraansmarie.nl

BOUW TEAM Oost
BOUWEN IN OVERLEG

Machtig mooie tijd gehad!!!

Naast al het spectakel tijdens de carnavals periode hebben wij in ons Dubbeldorp nog een ander evenement waar heel Harbrinkhoek-Mariaparochie op af komt. Namelijk de jaarlijkse School & Volksfeesten op terrein van M.V.V. '29. Tijd om eens te kijken wat er achter de schermen gebeurt en terug te blikken op geweldige jaren, zeker nu er afscheid is genomen van een aantal waardevolle krachten binnen het bestuur. Doelende op: Bert Koopman, Annelies van der Woude en Frank Kamphuis.

Waarom Bestuur S&V ?

Op het moment dat zowel Annelies en Bert toetraden tot het bestuur van de School & Volksfeesten hadden ze beide kinderen van jonge leeftijd en wilden Bert en Annelies graag wat voor het dorp en de gemeenschap betekenen. "Je hebt wel een verantwoordelijkheid, maar het is elk jaar weer super leuk om een mooi feest neer te zetten voor het dorp! Daarnaast hebben we zo'n leuk en fanatiek team, waardoor we het beide twintig jaar met plezier hebben gedaan." Frank is toegetreden tot het bestuur vanuit zijn rol als penningmeester binnen M.V.V. '29, maar na een jaar meegedraaid te hebben wilde ook hij niet meer zonder. "Binnen het bestuur heb ik de afgelopen tien jaar een hele professionalisering slag kunnen maken op vooral het financiële vlak, erg leuk omdat te hebben kunnen doen!!"

Alle drie zijn ze het er over eens dat het gewoon geweldig is om een feest op poten te mogen zetten waar zoveel leuke activiteiten worden georganiseerd, een heuse wijkstrijd plaats vindt, kermis is voor de kinderen en waar iedereen elkaar weer spreekt in gezellige omstandigheden. "Het is dankbaar om te doen!"

Na vele jaren gestopt, waarom?

"Tijd voor jong bloed! We merken heel erg dat er vanuit de jeugd en vanuit de wijkhoofden een andere kijk op de School & Volksfeesten is ontstaan. Het is ook wel een zwaar weekend en de jaren gaan tellen vertelt men met een knipoog. De voorbereidingen hebben we heel goed op orde en kosten steeds minder tijd, alleen het weekend zelf is erg druk."

Wat waren jullie taken binnen het bestuur?

Bert: Voorzitter en presentator
Frank: Financiën zowel in de voorbereiding als tijdens het weekend zelf
Annelies: PR en algemene taken

Hoe ziet een jaar als bestuurslid eruit?

"Na de evaluatie van het voorgaande jaar is het van belang dat we gezamenlijk bepalen welk band of artiest we het volgende jaar op de bühne willen hebben. In verband met andere boekingen moeten deze artiesten al in het najaar geboekt worden. Vervolgens wordt er in januari al geloot met alle wijkhoofden voor de poule-indeling en volgorde van activiteiten die er tijdens het weekend op het programma staan, met als uitschieter de playbackshow. Aangezien de draaiboeken erg goed in elkaar zitten komen we pas begin februari voor het eerst bij elkaar en lopen we alle actiepunten door. Daarna wordt in maart de evenementenvergunning aangevraagd. Dit is een vijfjarige vergunning, waarnaar verwezen kan worden in de tussenliggende jaren. Ook de horecavergunning en de verkeersvergunning worden in deze periode aangevraagd.

Na enkele vergaderingen en voorbereidingen komt het neer op het coördineren van alle uitgezette acties. Tot slot vindt dan uiteraard het weekend zelf plaats. Hierin verricht je allerlei werkzaamheden die uiteenlopen van het puntenklassement bijhouden tot iedereen de tent uitblazen met de bladblazer en van de muntverkoop tot de controle op drankgebruik onder de achttien jaar."

Heb je al opvolgers om jullie taken over te nemen?

Voorzitter: Mark Tibbe in plaats van Bert Koopman
Spreekstalmeester: Mark Tibbe en Ties Oude Geerdink in plaats van Bert Koopman
Financiën: Wilfred Koek in plaats van Frank Kamphuis
Huidige bestuur: Mark Tibbe, Paul Timmerhuis, Martijn Mensink, Koen Oude Vrielink

Er worden nog opvolgers gezocht, er zijn nog twee vacatures, dus mocht je willen deelnemen →

Mooiste momenten / herinneringen:

Bestuur:

- Annelies zei altijd, ik wil één glaasje wijn en Bert heeft op een gegeven moment een mega glas gekocht en daar pasten twee volle flessen wijn in!
- Jaarlijkse uitje naar Oktoberfesten (Nordhorn), afgelopen jaar naar Tubbergen geweest

Verleden:

- De Eendracht die kinderen op zaterdag naar spelletjes ochtend heeft begeleid
- Theaterochtend
- Als het te nat was werd er ladingen rood zand gebracht. Bij te droog weer werd er gesproeid
- Stormbaan op zaterdagochtend
- Jan & Zwaan was een hit; ze traden een uurtje op en daarna gaf je Zwaan een liter jenever
- Er zijn praktisch nooit incidenten geweest

Tent:

- Eerste optreden Onhe Gewehr, wat een feest!!!
- Dumpert, de vis van Jeffrey Masselink
- Koens mooiste moment is elk jaar weer 'de bladblazer'
- Zondagavond na de bekendmaking van de prijzen is mooi, dat is het echt het uurtje van het bestuur
- Bekende artiesten: Dennie Christiaan, Henk Wijngaard, Havenzangers, Cat's in the House;
  Mee gestopt omdat de duur van optredens steeds korter werd en de prijzen steeds hoger
- De witte attractie algemeen
- Het is een dorp-reünie, mensen komen van heinde en verre weer een weekend terug

Playback:

- Thriller van Michael Jackson, Barbiegril, Lion King, Ja zuster Nee zuster
- Bert geeft aan dat er in het jaar van Marco Borsato's Rood vijf wijken waren die dat wilden playbacken. De Almeloseweg was eerste en wilde week van te voren toch wat anders doen, dat kon natuurlijk niet

Jury:

- Elvis van 'van Jonge Leu en Oale Groand' heeft in jury gezeten en was erg onder de indruk
- Lisan Bekhuis in jury gehad en zij begeleidt nu de wijk Mekkelenberg
- Jury zijn vaak bekenden van Annelies en Bert; alle collega's zijn wel een keer jury geweest
- Vroeger bestond de jury van de playback uit alle wijk hoofden aangevuld met de Pastoor;
  Nu zit er altijd een onafhankelijke jury die let op playback, aankleding/decor en de volledige act

Wat staat ons te wachten?

Mark geeft aan: "Gezelligheid! Dit jaar verandert er nog niet zo veel. Misschien een pump up the 90's of een foute party op vrijdagavond.

Op zondagmiddag misschien een wisseling van dj's uit eigen dorp. Ook zijn we aan het kijken of de donderdag (Hemelvaartsdag) er dit jaar bij aan getrokken kan worden. Eerder vond het altijd plaats in het laatste weekend van mei, maar omdat de voetbal een week langer duurt is het verschoven naar het eerste weekend van juni."

Belangrijk om nog aan te geven is dat het bestuur de School & Volksfeesten nooit heel groot en bekend wil maken en dat is ook de trend die de komende jaren wordt doorgezet. Het moet echt een dorpsfeest blijven. "We gaan het niet groots uitdragen zoals bijvoorbeeld in Albergen."

Bert geeft aan: "We zijn wel gegroeid maar wel altijd binnen de mogelijkheden en grenzen van het dorp. Het is wat meer een feest voor de jeugd geworden en het is geprofessionaliseerd. Er is een mooie stabiele lijn neergezet."

Hoe ga je het jaarlijkse weekend nu invullen als ex-bestuurslid?

Bert geeft aan dat hij van Mark begrepen heeft dat hij een eretribune krijgt tijdens de School &Volksfeesten en hij is komend jaar op afroep beschikbaar. Zelf zegt hij nog: "Ik ga komend jaar munten opmaken. Verder ben ik een verzamelaar van whisky uit bepaalde regio in Schotland en daar is elk jaar een festival dat altijd samenvalt met het weekend van de School & Volksfeesten. Nu heb ik echter de mogelijkheid om daar een keer naar toe te kunnen." Frank komt nu op vrijdag met kameraden. Annelies geeft aan dat ze nu gewoon tijd heeft om deel te nemen aan het wijkgebeuren en dat lijkt haar heel leuk. Heel misschien gaat ze aankomend jaar ook naar het concert van Marco Borsato met familie. "Verder wil ik lekker genieten als toeschouwer, je was altijd alert en dat hoeft nu niet meer! Je hebt verantwoordelijkheidsgevoel en ik wil na twintig jaar wel weer eens terug de tent in als wijkbewoner."

Huidige bestuur

Bert is ooit gestart toen samenstelling van het bestuur bestond uit Gerrit Lansink, Gerrit Evers, Herman Smook en Leon ter Wee. Frank van Marle was toen de voorzitter, dat is hij twee jaar geweest en heeft de aangezet tot het maken van een draaiboek in gang gezet. Dat is het uiteindelijke huidige actiedraaiboek geworden met daarin de verschillende taken en functies.

Bert geeft nog aan dat vergaderingen in het begin uren duurden, door o.a. het draaiboek kan dat nu veel korter! Bert is toegetreden tot het bestuur omdat Leon ter Wee hem gevraagd heeft om het rode draad spel te presenteren op papier.

Annelies is gevraagd door Herman Smook. Herman deed de advertenties en het secretariaat. Hij is bij Jeffrey en Annelies langs gegaan en vertelde dat Leon ter Wee ging stoppen en of Jeffrey of Annelies kon deze plek mooi overnemen.

Jeffrey was al erg druk met SAG dus heeft Annelies aangegeven wel te willen toetreden tot het bestuur.

Frank is toegetreden tot het bestuur vanuit M.V.V. '29. Daar deed hij altijd al de financiën en aangezien de financiën van de School & Volksfeesten ook apart gehouden worden bij M.V.V. '29 was het een kleine stap om dit er bij te doen.

Alle drie geven ze aan: "Het is een super leuke club en het is heel erg leuk om te doen! Gezelligheid staat voorop!!!" Bert geeft tot slot nog aan dat de School & Volksfeesten vallen onder de stichting Frielinkpark en dat het horeca deel apart is. Daar is Peter Voshaar verantwoordelijk voor.

Hebben jullie nog extra informatie die van belang is?

Frank benoemt hier expliciet de munten en het werk wat er verricht wordt omtrent de munten. "Alle bakken met munten klaarzetten, vijftien maar liefst is veel werk. Ook worden de munten altijd gewassen door Irma Mensink."

Bert geeft aan: "Er ligt ook ieder jaar weer een BHV en veiligheidsplan om de veiligheid van zowel kinderen als volwassenen te kunnen garanderen."

Koen geeft aan: "Ik ben vooral druk in de voorbereiding en de week van de opbouw en dan met name met het technische deel."

Paul is chef van het rode draad spel. Een belangrijk onderdeel van het hele wijk gebeuren aangezien het rode draadspel de hele uitslag soms volledig heeft omgegooid. Daarnaast maakt Paul ook altijd de toiletten schoon. Niet de meest leuke en fijne taak maar hij doet het zonder morren.

Annelies geeft aan dat school namens de School & Volksfeesten nog steeds een springkussen mogen regelen op Koningsdag. Dat is ontstaan vanuit de kinderspelen op de zaterdagochtend.

Mark vertelt: "Elke ochtend om 10.00 uur tijdens het weekend zelf wordt er gestart met koffie met krentenwegge. Hoe laat het de avond ervoor ook is geworden. Dat is een gezellige start."

Bert wil nog twee belangrijke vrijwilligers benoemen: "Gerrit Busscher legt altijd vrijwillig alle elektra aan.

Bas Klein Haarhuis is de persoon die vanuit M.V.V. '29 de vrijwilligers aanstuurt. Belangrijke en waardevolle krachten ook."

Tot slot wordt er afgesloten dat er zonder wijken geen School & Volksfeesten kunnen bestaan en vooral deze wijken willen ze heel erg bedanken voor de deelname alle jaren!!!"

Muller-Löwkeboer Rally

Op de nieuwjaarsreceptie 2015 van de Ondernemersvereniging Harbrinkhoek-Mariaparochie (OVHM) is het allemaal spontaan begonnen. Een aantal ondernemers met een borrel aan een praattafel. Wilfred Dijkstra, Philip Kampkuiper, Perry Kuiphuis, Henri Goossen, Bennie Mensink en anderen. Ze zijn op dat moment trotse eigenaar van een oldtimer, cabriolet of tractor. Zou het niet leuk zijn eens een zondagmiddag te plannen om samen een route te rijden en af te sluiten met een hapje en drankje?

Er wordt wat gebrainstormd en de ene na de andere naam van een Dubbelkieker wordt genoemd met een bijzondere auto of tractor.

Zouden zij het ook leuk vinden mee te rijden?

Nou dat vonden ze inderdaad! Dit moment is het begin van de Oldtimer Sociëteit Harbrinkhoek-Mariaparochie (OSHM).

Er wordt een bestuur gevormd en een geschikte naam bedacht: **Muller-Löwkeboer**.

Dhr. Muller was in ons dorp de eerste eigenaar van een automobiel en Löwkeboer (Lentferink) de eerste eigenaar van een tractor. Het eerste jaar stond de parkeerplaats bij Kampkuiper gelijk vol met 20 auto's en evenveel tractoren.

De reacties zijn zo goed dat het een jaarlijks evenement is geworden. Oudjes als een Buick, Mercedes, Jaguar, Porsche, Ford Mustang en ander mooi spul. Cabrio's, van Alfa Romeo, Jaguar, Lotus tot Volkswagens. En een bijzonder mooie collectie tractoren van midden vorige eeuw.

Gaat dat samen? Auto's en tractoren?

Jazeker, de organisatie heeft voor hen aparte routes zodat iedereen gelijk kan vertrekken, samenkomt voor de lunch en ook gelijk weer terug is bij Kampkuiper. Afsluitend met een BBQ en drankje.

Het leuke is dat het allemaal parochianen zijn die mee rijden, van elkaar vaak niet wetend wat er in ons dorp aan bijzonder voertuigen aanwezig is.

Een goede sfeer, fantastische bolletje-pijltje route door Nederland en Duitsland. Verstopte aanwijzingen welke leiden tot het oplossen van een puzzel.

Daarnaast ook nog eens een bijdrage voor een goed doel. Ontzettend leuk en groeiend plaatselijk evenement!

De Rally heeft een Facebook pagina en website (**www.muller-lowkeboerrally.nl**) met nieuws en foto's.

De moeite waard deze te bezoeken, en als je een nog niet ontdekte parel in je garage hebt, meld je aan, dan ben je volgend jaar van de partij!

Programma Kiekersdag zaterdag 2 maart

13.00 uur	Formeren optocht op en rond het kerkplein
13.30 uur	Start optocht (aangevoerd door de Hofauto en afgesloten door de Prinsenwagen)
15.00 uur	Einde Optocht
Vanaf 15.00 uur	NON STOP CARNAVALSFEEST!!! m.m.v. Black Light bij Residentie Kampkuiper!
16.00 uur	Officiële binnenkomst Prins, Adjudant, hofdames en de Raad van Elf. Hierbij een openingswoord door Prins Joost I en Adjudant Wout!
15.30 tot en met 18.00 uur	Kindercarnaval met onder andere een knutselhoek, gezellige muziek en ander leuk vermaak
16.45 uur	Optreden Dansmariekes lagere school
17.00 uur	Optreden van onze eigen Minikiekers
17.15 uur	Prijsuitreiking!!!
21.00 uur	Opnieuw opkomst Prins Joost I, Adjudant Wout, hofdames en de Raad van Elf
01.45 uur	Einde Kiekersdag!

Bedankt allen en tot volgend jaar!!!

Cursus Carnaval Vieren Voor Beginners

LOI

De praktische cursus “Carnaval vieren voor beginners” leert je op bijzondere wijze de kunst van het carnaval vieren. Inclusief theorie en meerdere praktijkdagen en begeleiding door professionals (CV De Dubbelkiekers).

Thuis studeren	: Elke week één uur
Studieduur	: Van 11-11-2018 tot en met Aswoensdag 06-03-2019
Afronding	: Askruisje
Benodigde vooropleiding	: Geen
Studiekosten	: Verschilt, uw dorst is bepalend

De cursus is de ideale keuze voor iemand die op professioneel niveau het mooiste carnaval wil vieren. Nu is het niveau met carnaval nooit zo hoog, dus de lat ligt laag.

Studieprogramma:

- Geschiedenis carnaval. Waar komt carnaval vandaan en wat wordt er precies gevierd.
- Praktische benodigdheden. Kleding, oppas, taxi, boodschappen, medicijnen.
- Kledingvoorschriften. Voor verschillende praktijkdagen gelden verschillende voorschriften. Het is bijvoorbeeld niet de bedoeling om in vol verkleed ornaat bij een gala te verschijnen. Hier moet u ook onderscheid maken of u een particulier carnavalsvierder bent of iemand van de hofhouding.
- Dansstijlen. Van de macarena tot de polonaise en van alles er tussen in.
- Sociale omgangsvormen. Met carnaval is de communicatie anders dan normaal in verband met de harde muziek en vele bier wat voor ruis kan zorgen. Ook is lichamelijk contact in beperkte mate toegestaan.
- Drankgebruik. Wat drinkt u met carnaval en wat vooral niet.
- Lichamelijke verzorging. Hoe om te gaan met de aftakeling die naarmate de praktijkdagen vorderen steeds erger wordt.
- Budgettering. Hoe verdeel ik mijn geld over alle praktijkdagen.

Examens van de opleiding ‘Carnaval voor Beginners’

Je sluit deze opleiding af als je nog kunt staan met het ontvangen van het askruisje in de kerk op Aswoensdag. Het is geoorloofd om één praktijkdag over te slaan in verband met lichamelijke ongemakken. U ontvangt geen certificaat.

Examenkosten

De examenkosten bedragen ongeveer twee euro wat u kunt deponeren in het mandje van de koster.

In het verleden behaalde resultaten bieden geen garantie voor de toekomst!

Alaaf, Alaaf, Alaaf!!!

PLUS Brughuis
Stadionlaan 30 | Almelo | Openingstijden: ma - za 8.00 - 20.00 | zo 12.00 - 18.00

OERBEKKE
TIMMERWERKEN
• Nieuwbouw • Verbouw
• Onderhoud • Renovatie
Richard Oerbekke 06 - 51 53 83 83

SCHRÖDER
CARWASH

LEON ROELOFFZEN
METSELWERKEN
TEL: 0655137982

Fleringen 0546-629 629
loohuis
INSTALLATIETECHNIEKEN
loohuisgroep.nl

De Dubbelkiekers

dankt al haar sponsoren!

Supersponsoren

KAMPKUIPER
BISTRO • PARTY • CATERING

Alles onder een dak!
A/B
Assurantiekantoor W. Busscher
Almeloseweg 175 A - 7615 NA Harbrinkhoek - 0546 86 58 27 - www.a-ab.nl - info@a-ab.nl

TAXI
06-19437776
HARBRINKHOEK
MARIAPAROCHIE

Brusse & Masselink
DE TWENTSE ADVOCATEN

WEISS
COPY & COMPUTER
SERVICE
www.wcs-online.nl

LICHTCENTRUM
HENGELO
De grootste van Oost-Nederland!
www.lichtcentrumhengelo.nl

Autobedrijf Ten Velde
Harbrinkhoek T. 0546-622147

Wegenbouw
WILLANSINK BV
Saasveld

PLUS
Brughuis

Hoffotograaf c.v. De Dubbelkiekers
Foto Studio
JOS GALGENBELD

BASIC COSMETICS
de cosmeticagroothandel voor opleidingsinstituten
De Krön 11
7615 PZ Harbrinkhoek
www.basiccosmetics.nl

VOSKAMP
DEURTECHNIEK

WEIDEVOGEL
RECLAMEPRODUCTIES
VORMGEVING
HUISSTIJLEN
DRUKWERK
Voor een heldere blik op communicatie...

MENSINK
AUTOSCHADE HERSTEL B.V.

BRONBEMALING
OUDE WESSELINK
Geesteren Tel. 06-13131676

olde olthof
Ster in autoruiten

Welman units
verkoop/verhuur tijdelijke huisvesting
www.welmanunits.nl

branche channel

FYSIOTHERAPIE LANGEVELD
REVALIDATIE & PREVENTIE
HARBRINKHOEK & MARIAPAROCHIE
top zorg

LÖWIK
INSTALLATIETECHNIEK
ALMELO www.lowik.nl

BAR
PROFESSIONAL
www.barprofessional.nl

JWP Waterservice
Service/Onderhoud/Verkoop Waterontharders
info@jwpwaterservice.nl | 06 - 22 94 88 44

de Bloemenhoek
Tubbergerweg 18A Mariaparochie T: 0546 - 49 08 66

management 4care

BPG DE PANNENLOODS
HOUT & BOUWMATERIALEN

ARENDS
houten-emballage bv
arendshout.nl

CTT
INTERMODAAL TRANSPORT

dagwinkel
John Brughuis

AutogroepTwente
ALMELO | HENGELO | ENSCHEDE

HOFHUIS
KEUKENS & MEUBELEN
Uit eigen bedrijf

Schröder Interieurs
ontwerpers | makers

Prinsensponsoren

James De Groot Autoservice
Nijland Voegwerken
Lesscher Autoschade
Silvo Wigger Bouw
Bomech
Bouwteam Oost
Brusche Elektrotechniek
Kuipers EP Radio & TV
HV Installaties
Café Nobbenhuis
Jabé Reclame
Postel Tentenverhuur BV
Flowquip Process Solutions
Wooncentrum
Multimedia Center
BPMvanmijnauto.nl
Jeroen Meijer Tegelwerken
Kroese Wevers Accountants
Velten Media
Lesker Bouwkundig Tekenburo
Aannemersbedrijf Hoek
Mark Tibbe Duurzame En. Techn.
v.d. Bosch & Fikkert Drukkerij
Gebr. Heinhuis
Hans Ten velde
Autobedrijf G. van Buul
J. ter Horst Aannemersbedrijf
Carnavalskleding.nl
Planting Power
Lucas IT – Inventus Online
Linneman Bouw & Advies
Oerbekke Onderhoud & Renovatie
Schuttevaar Landbouw
De Groene Taxi
De Woonderij
Skier Wöske
Steenhagen Auto's
De Kikkerpoel
Gebr. Poppink Reutum
Welman Calculaties
Vistaria Schaap
Ter Horst Woondekor
Combi Glas
Leon Roeloffzen Metselwerken

Kiekerssponsoren

Grolsch Brouwerij
B & K Bouwbedrijf BV
Lenferink Auto's
Kadohuuske Homegifts
Kapsalon Huub
Tuincentrum Heerdink
Gerbert Paus Montage
Autoschadeherstelbedrijf Goossen
Albo Deuren
Zalencentrum Spalink
Groentehal Oosterik
Café Restaurant Fraans Marie
Weusthuis Makelaardij
Administratiekantoor Frank Kamphuis
Lenferink Paus Accountants en adviseurs
Kottink Zalen Café Slijterij
Groothuis Timmerfabriek
De Delmar
Borggreve Schilders
Jos Overmeer Tweewielers
Zalencentrum Morshuis
Guus Weghorst Schilderw.
Autobedrijf J.M. Alberink V.O.F.
Bert Huisman Dienstverlening
Bouwbedrijf Kemperink BV
Kamphuis Sloopwerken
't Oale Roadhoes
Edro Parket
Rikmanspoel Tuinen
Medisch Centrum Mariaparochie
Huzink Bouwmaterialen
Soccer Inside
Heisterkamp Drankenhandel
Kookrijk Kookstudio
L & S Specials
Frank Groener Meubels & Interieurs
Slagerij Hemmer
Carnavalsland
Apotheek Mariaparochie
Ons Boer'n Erf
Vuurwerkkanjer
Autoservice Letteboer
JT Autobekleding
Hams Uitvaartverzorging
IP Linq
Fysiotherapie Mariaparochie Harbrinkhoek
Autototaal Tubbergen
Bouwbedrijf Westerhof
Kinderopvang Bambino
De Jong & Laan
Oerbekke Timmerwerken
News Outside
Cafe 't Bödeke
VWZ Notarissen
EBL Advies
August Grootelaar Schilderw.
Poelier ten Velde
Timmerhuis Onroerend Goed
Coop Munster Albergen
Deterink Woninginrichting
Voshaar Administraties
Oude Geerdink Tegels & Sanitair
Schröder Carwash
Loohuis Installatietechnieken
Ter Beek Reizen

WEIDEVOGEL
RECLAMEPRODUCTIES

- VORMGEVING
- HUISSTIJLEN
- DRUKWERK

Voor een heldere kijk op communicatie...

De Wulp 5, 7614 LJ Mariaparochie
T 0546 - 87 04 66
E info@weidevogel.nl
I www.weidevogel.nl