Carnavalsvereniging voor Harbrinkhoek en Mariaparochie

De Dubbelkiekers

18e Jaargang 2018

Inhoud

Van de redactie	3
Voorwoord Burgemeester	4
Van de voorzitter	5
Even voorstellen	12
Proclamatie	19
Interview Prins & Adjudant 2016-2017	26
Een nadere kennismaking met Ursula	36
Crew van de Dansmariekes	37
Minioren Dansmariekes	38
Junioren Dansmariekes	39
Nieuw hoofd Raad van Elf	42
De Raad van Elf	50
Boodschappenlijst voor carnaval	52
Muzikale noot van de Dubbelbloazzers	53
Dwarskiekers zetten beste beentje voor	54
The Voice of Haarbig!	68
Senioren Carnaval	77
Indian Summer Concert	78
CV De Dubbelkiekers, hoe komt ze doar bie?	79
Data die u niet mag missen	80
Kiekersdagcommissie	81
Fotocollage	88
Het Verzet Kraakt	90
Schoolprins en Prinses onderbouw	92
Schoolprins en Prinses bovenbouw	93
Route optocht	94
Reglement optocht	95
Kleurplaat	96
Programma Kiekersdag	97
Lid van verdienste CV De Dubbelkiekers	102
40 jaar Cantabilé	104
Sponsoroverzicht	110

Colofon

Het ‘Dubbelkiekersblad’ van de carnavalsvereniging CV De Dubbelkiekers verschijnt één keer per jaar.

Oplage: 1.500 stuks

Wordt verspreid in Harbrinkhoek, Mariaparochie en buitengebied en een gedeelte van de Markgraven (basisschool leerlingen) + Almelo Noord-Oost.

Redactieleden
Ellen Alberink (secretariaat)
Stobbengoor 4
7614 LK Mariaparochie
Tel: 06-12109728
E-mail: redactie@dedubbelkiekers.nl

Rudmer An de Stegge
Miranda Boerrigter
Jesse Busscher
Sander Alberink
Henny Oude Geerdink
Hugo Olde Olthof

Advertenties en sponsoring
Sander Alberink (hoofd sponsorcommissie)
Faberstraat 14
7531 BG Enschede
Tel: 06-51068896
Email: sponsorcommissie@dedubbelkiekers.nl

Regiobank: NL36RBRB0791915824
Rabobank: NL15RABO0151457816

Hoffotograaf
Foto Studio Jos Galgenbeld
Janneke Brilhuis en Samara Westerhof

Vormgeving en opmaak
Weidevogel Reclameproducties, Jos van het Reve

Opmaak advertenties
Jesse Busscher en Sander Alberink

Druk
Weiss Copy & Computer Service

Van de redactie

Het is weer gelukt! Voor u ligt de jaarlijkse presentatiegids van CV De Dubbelkiekers, uw eigentijdse magazine voor een prachtig komend carnavalsseizoen, het glamourtijdschrift en roddelblad in één: het Kiekersblad.

Bam! Daar viel hij weer met een smak op uw deurmat. De enige echte handleiding voor een vrolijk en geslaagd carnavalsblad en serieuze informatiebron tegelijk. Gemaakt met passie en tomeloze inzet. Onze opgewekte reporters togen er op mistige avonden weer op uit om het nieuws te zoeken en te vinden, bijzondere medeburgers te interviewen en opmerkelijke gebeurtenissen te registreren. Het resultaat: een werkelijk geweldig magazine met een geheel eigen stijl en design.
En dan hebben we het niet alleen over de omslag maar ook over de inhoud. Dit blad is weer net als andere jaren een uitgebalanceerde mix van gezonde pret, redelijke onzin en kletspraat, humor en serieuze artikelen.

In dit nummer treft u weer verrassende artikelen, geestige verhalen en leuke interviews aan, onder meer met onze nieuwe Hoogheden natuurlijk, die alles nog te wachten staat, maar ook onze ex-Hoogheden, die hun functie reeds hebben neergelegd. Terugkijken op een succesvol jaar. Is er iets mooiers?
Niets ontsnapt aan de aandacht van de redactie. En met de opvallende vormgeving en spetterende fotografie, is er weer een uniek magazine geproduceerd. Hiervoor zijn we onze vrijwilligers Jos Galgenbeld (fotografie) en Jos van het Reve (vormgeving) dan ook hartelijk dankbaar voor.

Daarnaast willen wij graag via deze weg Samara Westerhof, Sander Alberink en alle andere vrijwilligers bedanken voor hun jarenlange inzet, creatieve ideeën en de manier waarop zij het Kiekersblad hebben gemaakt tot wat het nu is. Chapeau!!!

Voor nu leggen de we de pen en papier even terzijde.
We gaan carnaval vieren. En daarna: op naar de volgende editie!
Veel leesplezier, fantastisch carnaval en een driewerf Alaaf!

Ellen Alberink en Rudmer An de Stegge

Carnaval 2018

Dit jaar bestaat het carnaval in de gemeente Tubbergen maar liefst 50 jaar. Het feest begon in 1968 in Reutum en al snel volgden andere dorpen van de gemeenten. Vijf decennia is een jubileumjaar, zo zou de gemiddelde Nederlander denken. De carnavalskenner weet echter dat dit niet zo is. Uitsluitend het getal elf of een veelvoud daarvan levert een carnavalsjubileum op. Voor een echt jubileumfeest moeten we dus nog een paar jaartjes geduld hebben, maar dat betekent natuurlijk niet dat we dit jaar niet gaan feesten met ons allen.

Of het nu wel of niet om een jubileum gaat, carnaval is het feest waarbij we samen met elkaar plezier maken.

Ieder jaar hebben we in de gemeente Tubbergen een sleutelprins, die het gedurende de carnavalsperiode min of meer voor het zeggen heeft in Tubbergen. Dit jaar is dat Arjan Lucas, afkomstig uit de Alberger Bökke. Op 20 januari ontvangt hij van mij in bijzijn van alle andere verenigingen de gemeentelijke sleutel. Op 30 januari is hij voorzitter van de collegevergadering. We zijn nu al benieuwd naar zijn plannen. Vooral zijn ICT-achtergrond maakt me extra nieuwsgierig.

Vorig jaar deed ik mijn intrede in de carnavalsperiode en viel wat dat betreft met de neus in de boter. Ik heb in die eerste weken dan ook bijna alle gala's en optochten in de gemeente Tubbergen bezocht. Een prachtige gelegenheid om een heleboel mensen in feestelijke stemming te ontmoeten. Jullie als carnavalsvierders hebben mij daarmee aangenaam verrast. Ik heb veel gelachen en ontzettend genoten.

Ik zie nu dan ook alweer uit naar het aanstaande carnaval en wens u veel plezier met de voorbereiding ervan. ALAAF!

Wilmien Haverkamp-Wenker
Burgemeester gemeente Tubbergen

Van de voorzitter

Beste lezer,

Met genoegen presenteert CV De Dubbelkiekers het Kiekersblad voor 2018. Jarenlang hebben Samara Westerhof en Sander Alberink zich ingezet om dit boekwerk in elkaar te draaien. Elk jaar hebben zij het Kiekersblad naar een hoger niveau kunnen brengen, en daar zijn wij hun enorm dankbaar voor. Daarom Samara en Sander, dankjewel voor jullie inzet, betrokkenheid en creativiteit in de afgelopen jaren.

Dit betekent nieuwe frisse kapiteins op het schip van het Kiekersblad. En dat is goed, want zij kunnen met hun eigen ideeën en inzichten het blad verder uitbouwen en blijven vernieuwen. Het zijn binnen onze geledingen geen onbekenden en voor velen van u waarschijnlijk ook niet. Maar via deze weg wil ik Rudmer An de Stegge en Ellen Alberink bedanken voor het aannemen van deze mooie taak, en hun veel succes toe wensen. Rudmer en Ellen 'wie KIEKT d'r noar oet!'

Natuurlijk wil ik ook even stil staan bij afgelopen jaar. Prins Sebastiaan I en Adjudant Frank. Wat een enorme verassing was dit duo en wat hebben ze weer een enorm positieve boost aan onze vereniging gegeven. Strak in vertegenwoordiging aan de ene kant en los en humorvol aan de andere kant. Een mooie weergave waar CV De Dubbelkiekers voor staat. Natuurlijk konden de heren deze klus niet klaren zonder hun back up, in de vorm van Manon en Hugo. Ik wil jullie nogmaals enorm bedanken voor de fantastische invulling van afgelopen jaar.

Op het moment van schrijven is het nieuwe Prinsenkoppel bij mij nog niet bekend. De eerste aanwijzingen zijn gegeven, en op het moment van lezen zijn de eerste activiteiten al weer achter de rug. Ik wens jullie samen met jullie gevolg heel veel plezier en een mooie carnavalstijd. Het is dit jaar een kort carnavalsseizoen, dus heren een advies van mijn kant: ga er voor en houd niet in, want voor je het weet is het alweer Aswoensdag.

Gelukkig is onze vereniging altijd vol in beweging. We mogen ons verheugen op een goed bezochte Kiekersdag en gala's. Elk jaar zien we de bezoekers aantallen geleidelijk toenemen en daar moeten we op reageren. Daarom zullen wij dit jaar de feesttent nogmaals vergroten, een snackplein inrichten en de verkeersstroom op de Almeloseweg gaan controleren. Op deze wijze zijn wij er van overtuigd dat iedereen goed, veilig en gezellig kan vertoeven op onze vernieuwde feest locatie.

Dit alles kan alleen door de inzet van vele vrijwilligers en Residentie Kampkuiper. Wat geweldig dat dit mogelijk is. Iedereen dank voor jullie inzet!

Tot slot wil ik u van harte uitnodigen het carnavalsfeest met ons te vieren op één van onze gala's en /of Kiekersdag. Graag tot dan.

Driewerf alaaf,

Edwin Kroeze
Voorzitter CV De Dubbelkiekers

WEISS
COPY & COMPUTER
SERVICE

www.wcs-online.nl

Verkoop en bedrukken bedrijfs-, promotie- en sportkleding

Verkoop en reparatie laptops en computers

Handels- en familiedrukwerk

Walboersweg 32 - 7615 PW Harbrinkhoek - Tel. (0546) 873366 - Mob. 06-22497841

Website: www.wcs-online.nl - E-mail: info@wcs-online.nl

AANNEMERSBEDRIJF

HOEK & Zn. B.V.

NOBELSTRAAT 8
7651 DC TUBBERGEN
Tel. (0546) 62 21 82

Traditioneel de beste

www.aannemersbedrijf-hoek.nl

KAMPKUIPER
CATERING

U een feest. Wij van de partij.

Wij verzorgen uw feest tot in de puntjes. Van catering tot concept en thema. Als u zorgt voor de mensen zorgen wij voor de perfecte ambiance.

Veelzijdig & Gastvrij

KAMPKUIPER
HORECA & EVENEMENTEN

Kampkuiper Catering - Almeloseweg 113 - 7615 NA Harbrinkhoek - (0546) 866 920 - info@kampkuiper.nl

BASIC
COSMETICS
PROFESSIONALS VOOR OPLEIDINGSINSTITUTEN
DE KRÖN 11 7615 PZ HARBRINKHOEK ☎0546 549010 WWW.BASICCOSMETICS.NL

Een valentijnsbloemetje bestellen
was nog nooit zo makkelijk!
Surf vandaag nog naar
www.debloemenschuur.nl
elke 25e bestelling gratis!
een initiatief van
De Bloemenschuur
Ootmarsumsestraat 354 - 7603 AV Almelo - telefoon 0546 861141 - info@debloemenschuur.nl - www.debloemenschuur.nl
De Bloemenschuur
Ootmarsumsestraat 354
Almelo
www.debloemenschuur.nl
0546 861141

BRONBEMALING
OUDE WESSELINK
Geesteren Tel. 06-13131676

dagwinkel
John Brughuis

06-12756006
Kapsalon Milou
Frielinkstraat 4A Harbrinkhoek

Foto Studio
JOS GALGENBELD
Ootmarsumsestraat 300, Almelo
t: 0546-861310, e: jos@josgalgenbeld.nl

Timmerhuis
ONROEREND GOED info

Jeroen Meijer
Tegelwerken
Albergen Tel. 0622226687

Kinderdagverblijf
De Kikkerpoel
Ruimte, natuur en dier
biedt ieder kind plezier!!
Walboersweg 7b
7615NL Harbrinkhoek
0546-570737
www.dekikkerpoel.nl

TWEEWIELERS
JOS OVERMEER
GEESTEREN TEL. 0546 - 631270
Dorpsstraat 4-6
GEESTEREN

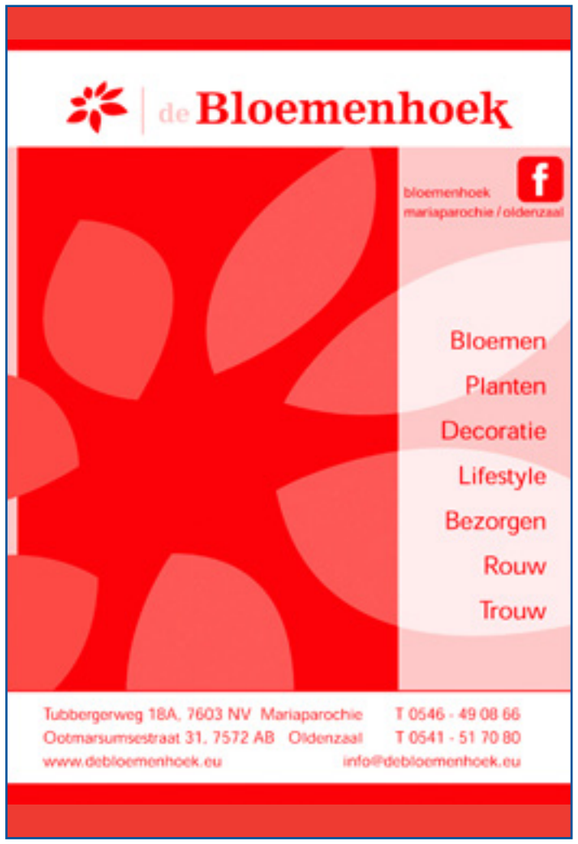
de Bloemenhoek
bloemenhoek
mariaparochie / oldenzaal
Bloemen
Planten
Decoratie
Lifestyle
Bezorgen
Rouw
Trouw
Tubbergerweg 18A, 7603 NV Mariaparochie T 0546 - 49 08 66
Ootmarsumsestraat 31, 7572 AB Oldenzaal T 0541 - 51 70 80
www.debloemenhoek.eu info@debloemenhoek.eu

Prins Mark I en Adjudant Martijn

Het is juli 2017 en de zon schijnt hoog aan de hemel, afgewisseld met een flinke plensbui. Kortom een echte Nederlandse zomer. Het is de periode in het jaar wanneer men praat over vakanties en dagjes weg. En carnaval? Dat is nog ver weg of lang geleden. Toch is dit ook de periode wanneer ons nieuwe duo gevraagd is en ja heeft gezegd. In juli was er dus al witte rook. Het zijn Prins Mark Tibbe en Adjudant Martijn Engelbertink die dit jaar CV De Dubbelkiekers vertegenwoordigen.

De benoemingscommissie, bestaande uit Martin oude Avenhuis, Jos Smook en Carmen Bos is het ook in hun derde jaar gelukt om een prachtig Prinsenpaar op de been te krijgen. Dit jaar staan Prins Mark I en Adjudant Martijn aan het roer van CV De Dubbelkiekers en zij worden bijgestaan door hun partners Ellen en Marjon. Met de keuze voor Prins Mark I is er gekozen voor ervaring, want Mark is zeker geen onbekende binnen CV De Dubbelkiekers. De keuze voor Adjudant Martijn was door Prins Mark I snel gemaakt, want de beide heren kennen elkaar goed en ook de hofdames Ellen en Marjon kunnen goed met elkaar overweg. Een mooi viertal dat elkaar de komende tijd nog beter gaat leren kennen. Wij gaan nu eens nader kennis maken met dit Prinsenpaar.

Het is Prins Mark Tibbe I die dit jaar de scepter zwaait over ons mooie Dubbeldorp samen met Adjudant Martijn Engelbertink. Mark, 42 jaar jong, is geboren in Almelo op de Markgraven, maar heeft van daaruit altijd een nauwe verbinding gehad met ons mooie Dubbeldorp. Mark woont samen met Ellen Kleizen, 36 lentes jong, alweer acht jaar aan de Klaproos in Harbrinkhoek. Samen zijn ze trotse ouders van drie zoons. De oudste is Stan van zeven jaar, dan volgt Teun van vijf jaar en de benjamin is Luuk en hij is drie jaar. Stan en Teun gaan naar de St. Alphonsusschool in Mariaparochie, Luuk gaat naar de Kikkerpoel. Zoals gezegd wordt Prins Mark I bijgestaan door Adjudant Martijn Engelbertink, ten tijde van dit schrijven nog 39 jaar jong maar bij het verschijnen van dit blad 40 jaar. Martijn is woonachtig in het mooie Harbrinkhoek aan de Patersweg samen met zijn vrouw Marjon Engelbertink-Grob, 40 jaar jong. Martijn en Marjon zijn samen de trotse ouders van twee zoons. De oudste, Lars is tien jaar en de jongste, Rens is acht jaar. Ook deze beide bandieten gaan naar de St. Alphonsusschool.

Mark en Martijn kennen elkaar van de voetbal en via de kinderen die bij elkaar op school en in de klas zitten. Ook de beide hofdames hebben elkaar daardoor goed leren kennen en zoals Mark aangeeft: “Bij de keuze van de Adjudant vond ik het belangrijk dat ook de dames goede bekenden zijn van elkaar en met elkaar overweg kunnen aangezien je de komende periode intensief met elkaar optrekt.”

We hebben deze heren en dames een aantal vragen voorgelegd en de antwoorden volgen hierna:

Hoe en wanneer gevraagd en wat was de reactie?

Mark: “Op vijf juli 2017 werd ik benaderd door Jos Smook met een appje dat hij geïnteresseerd was in een warmtepomp en of hij daar ’s avonds even voor langs kon komen. Er ging bij mij nog geen belletje rinkelen, sterker nog ik dacht yes, mooi, dat is handel.” Zo gezegd zo gedaan, Jos kwam diezelfde avond nog langs. “Mark vertelt dat hij Jos eerst een uur lang uitleg heeft gegeven over de warmtepomp en een voorbeeld heeft laten zien op zolder.” Saillant detail hierbij is dat Jos zelf nogal moeite had om de trap op te gaan aangezien hij nog herstellende was van zijn achillespees blessure. Eenmaal weer beneden kwam dan toch de vraag: “ Mark vergeet de warmtepomp maar even maar wil je dit jaar Prins worden van CV De Dubbelkiekers?” Het eerste antwoord van Mark was echter: “Nee, dat gaat niet lukken. We hebben drie kleine kinderen en weet niet hoe we dat moeten gaan combineren.”

Jos is vervolgens weer naar huis gegaan en nog voor hij thuis was had Mark al een app gestuurd: “Ik denk er toch nog even over na.” Na enig overleg met Ellen heeft Mark echter vrij snel daarna besloten om het toch wel te doen onder het mom van: “Je wordt immers maar één keer gevraagd.” En toen diende de vraag zich aan: “Wie wordt mijn Adjudant?” Mark en Ellen hebben samen overlegd en besloten dat Martijn de geschikte kandidaat is. Want zowel de beide heren als ook de dames kunnen het goed met elkaar vinden.

Twee weken later was het zover. Mark heeft Martijn gebeld en gevraagd of hij even langs kon komen. Martijn dacht dat dat vanwege de voetbal zou zijn alleen niets was minder waar. Mark had dit bezoekje bij Martijn goed voorbereid door Jos Smook en Martin oude Avenhuis mee te nemen. “Wat extra gewicht in de schaal kan nooit kwaad” grapt Mark. En daar kwam midden juli 2017 ook de vraag voor Martijn: “Wil jij mijn Adjudant worden komend jaar?” Zonder na te denken en zonder dat Marjon door had waar de afspraak over ging, want ze was koffie aan het zetten in de keuken, had Martijn al direct ja gezegd.

Martijn geeft aan dat Marjon hem altijd al had ingefluisterd: “Als ze je vragen moet je ja zeggen, zo’n kans krijg je niet weer!” De heren geven aan dat ze vervolgens nog met z’n vieren om tafel zijn gegaan en zo was voor de bouwvak het nieuwe Prinsenpaar voor het carnavalsseizoen 2017-2018 een feit.

Opleiding en werk

Mark: “Na de basisschool ben ik naar het voortgezet onderwijs op de St. Paul in Almelo gegaan. Daarna heb ik de Lange Vakopleiding en MTS Werktuigbouwkunde gevolgd. Later ben ik in de avonduren nog gestart met de opleiding HBO Technische Bedrijfskunde, maar helaas vanwege privéomstandigheden heb ik deze opleiding niet af kunnen ronden. Wel heb ik nog de opleiding Lasinspecteur afgerond. Al deze kennis mag ik nu alweer acht jaar inzetten bij Cogas Duurzaam waar ik met veel plezier werk als Technicus Duurzame Energie aan allerlei interessante duurzame projecten.”

Ellen: “Na de basisschool in Langeveen heb ik VWO gedaan op het Canisius in Almelo. Daarna heb ik de opleiding HBO bedrijfseconomie met goed gevolg afgerond aan Saxion Hogeschool in Enschede. Met deze opleiding op zak ben ik in Enschede aan de slag gegaan bij Regio Twente tot anderhalf jaar geleden, toen ben ik gestart met mijn huidige baan als Financieel Adviseur bij de gemeente Almelo.”

Martijn: “Studeren en leren was niet echt mijn ding maar ik heb wel het een en ander gevolgd en afgerond. Na de basisschool ben ik gestart met Havo op het Canisius. Uiteindelijk met een Mavo diploma op zak doorgegaan naar de MTS en daar de opleiding Planning en Logistiek afgerond. Met deze opleiding heb ik precies drie maand wat gedaan want ik heb drie maand gewerkt bij RMO als vrachtwagenchauffeur alvorens ik aan de slag ben gegaan bij Woertman Natuursteen, waar ik nu nog steeds met veel plezier werk. Ik werk daar als chauffeur / steller. Dat houdt in dat ik grafstenen plaats.” Mark grapt hierbij: “Als Martijn bij je langs komt is dat niet best, dan is het afgelopen met je…”

Marjon: “Ik ben na de basisschool naar de zogenoemde Bos Mavo gegaan en daarna naar het Gravenvoorde waar ik de opleiding Tandartsassistente heb afgerond. Na deze opleiding heb ik me nog verder gespecialiseerd door het volgen van het IVT (Opleiding voor Tandtechnicus), naast het werken bij Kesseler en Reuvekamp. Inmiddels ben ik daar alweer 21 jaar werkzaam als Tandtechnicus.”

Vrije tijd en hobby’s

Naast de drukke banen, gecombineerd met het gezinsleven is er toch ook zeker nog tijd voor hobby en ontspanning.

Mark: “Naast mijn werk bij Cogas heb ik hobbymatig mijn eigen bedrijf in pelletkachels en andere duurzame energietechnieken voor in huis. Ook zit ik in het bestuur van Duurzaam Harbrinkhoek. Dat is een werkgroep die een onderdeel is van Mijn Dorp 2030. Tot slot ben ik actief in de organisatie van de jaarlijkse School & Volksfeesten Harbrinkhoek Mariaparochie.”

Ellen: “Ik handbal bij HV Langeveen in het team Recreanten 2. Daarnaast volg ik één maal per week bootcamp bij Claudi Olde Olthof. Naast al dit sporten ben ik lid van de Doopwerkgroep Harbrinkhoek Mariaparochie en zit ik in de Medezeggenschapsraad van de St. Alphonsusschool. En dit alles gecombineerd met mijn baan en ons gezin.”

Martijn: “Naast mijn werk zaalvoetbal ik bij de Haambrink. De laatste tijd echter op een laag pitje en de donderdag voor de Prinsopkomst heb ik nog afgezegd omdat ik absoluut geen blessure op wilde lopen. Naast zaalvoetbal biljart ik graag met de buurmannen bij buurman Gerco Linthorst. Ook ben ik verzamelaar van miniatuur trekkers. Ik heb een mooie verzameling inmiddels, maar deze mag van Marjon niet in de kamer staan.” Marjon geeft hierbij aan” Ik ga hem opgeven voor help mijn man heeft een hobby!” Tot slot is Martijn leider en trainer van een jongensteam binnen MVV, namelijk JO9-3.

Marjon: “Ik deed aan poweryoga om fit te blijven, en ga dat zeker na de carnaval weer oppakken. Daarnaast ben ik lid van Jop’85. Dat is voor kinderen die groep acht hebben verlaten en in de brugklas zitten. We organiseren 3 of 4 leuke avonden waarbij de jeugd elkaar weer treft. Er zit ook een maatschappelijk tintje aan, omdat we jaarlijks een actie organiseren voor een goed doel. Tot slot ben ik brigadier en hierbij direct een oproep voor meer brigadiers in het dorp. Dit voor de veiligheid van onze kinderen die van en naar school fietsen.”

Wat is jullie verleden en ervaring met carnaval / CV De Dubbelkiekers?

Mark: “Ik ben lid geweest van de Raad van Elf en zat bij de bouwcommissie. Dat heb ik een aantal jaren met veel plezier gedaan. Daarom vind ik het nu des te leuker om carnaval dit jaar vanaf deze positie mee te maken. Daarnaast hebben Ellen, de jongens en ik vorig jaar de aanmoedigingsprijs gewonnen in de optocht van CV De Dubbelkiekers als bakkers. Je ziet wat er van komt, het jaar erop word je als Prins gevraagd.” Mark is dus geen

onbekende binnen de vereniging en carnaval speelt een grote rol in zijn leven.

Ellen: “Ik ben opgegroeid met carnaval, maar dan wel in Langeveen. Zo ben ik daar lid geweest van de eerste lichting dansmariekes, heb ik in het bestuur gezeten van CV de Turftrappers en was ik lid van de Prinscommissie. Ook heb ik Mark leren kennen tijdens de carnaval.” Carnaval zit dus ook hier in het bloed en vanaf dit jaar is Ellen officieel een Dubbelkieker en geen Turftrapper meer.

Martijn: “Toen we nog in Tubbergen woonden deden we altijd al mee met de Vondelstraat. Meedansen in de optocht is echter niet aan mij besteed dus ik was altijd kartrekker. Nu ben ik wagenbouwer bij ‘De Oetkiekers’.

Marjon: “Ik ben twee jaar lid geweest van de eerste lichting dansmariekes van CV De Dubbelkiekers. Daarna heb ik ook meegedaan met de optochten met de Vondelstraat in Tubbergen. Nu we weer in Harbrinkhoek wonen zijn we met ons gezin lid van ‘De Oetkiekers’. Ook heb ik vorig jaar samen met Rens meegedaan met ‘Altied Skik’.

Hoe hebben jullie de periode naar en de opkomst zelf ervaren?

“Mark en Martijn geven beiden aan dat ze de periode erg leuk vonden. Hoewel het in de zomer nog niet heel erg speelt begint het zo rond oktober wel te kriebelen. De datum elf november komt steeds dichterbij en de eerste hints worden vrijgegeven. En dan begint het ook te gonzen in het dorp.” “Martijn geeft aan dat hij het wel lastig vond om het tegen iedereen stil te moeten houden. Zo vroeg mijn vader of ik op 19 november Sinterklaas wilde vervoeren voor de intocht in ons dubbeldorp en dat moest ik weigeren, omdat ik al wist dat er ook een receptie op het programma stond bij noabervereniging ‘De Papsleef ’n’. ”Het stilhouden werd echter wel steeds makkelijker en uiteindelijk bijna een sport. Vooral Mark heeft erg veel lol gehad om het feit dat meerdere mensen hem gevraagd hebben of hij wist wie de nieuwe Prins van CV De Dubbelkiekers ging worden. Zelfs de zaterdagmiddag van de opkomst is er aan Mark nog gevraagd bij Brughuis door John Brughuis: “Nou Mark, wie wordt de nieuwe Prins?” Waarom Mark lachend heeft geantwoord: “Geen idee John, maakt me eigenlijk ook niet zo veel uit.” In de periode van midden juli tot aan de opkomst is het viertal een aantal keer bij elkaar geweest om zaken te overleggen. Mark vertelt: “We moesten onder andere overleggen over de kleding, proclamatie, en lijfspreuk. De kleding hebben we gehaald bij Dress4Prins in Weerselo. De keuze van de kleding was zowel bij de heren als bij de dames snel gemaakt. “En dan moet er nagedacht worden over een scepter zegt Mark. Ellen heeft deze ontworpen en uiteindelijk heb ik hem zelf gemaakt. De scepter bestaat uit een duurzaam huisje met daarop een zonnepaneel en binnenin een vuurtje. Dat heeft allemaal betrekking op mijn werk.”

“Ellen en Marjon vertellen tot slot nog dat ze zaterdagavond tijdens het eten de kinderen hebben ingelicht dat hun papa’s Prins en Adjudant werden van CV De Dubbelkiekers.

Ze reageerden allemaal erg enthousiast. Zo lijkt het ze gaaf dat ze mee mogen op de wagen tijdens de optochten en dat beide papa's op school komen om carnaval te vieren vinden ze ook erg leuk."

En hoe hebben jullie de Prinsopkomst en het eierbakk'n ervaren?

De eerste reactie van beide heren is: "Geweldig, fantastisch!!! Vooral ook het samenkomen vooraf bij Tibbe is door beide heren als zeer bijzonder ervaren. Daar komen dan toch je familie en vrienden samen en het feit dat ze met zo veel speciaal voor ons komen is heel erg gaaf!!! Ook de reacties die we hebben gekregen van familie en vrienden waren prachtig. Van: "Dat had ik nooit verwacht bij Martijn tot het zat er een keer aan te komen bij Mark". Nog maar net van de eerste indrukken bekomen is het dan de bedoeling om met z'n allen naar Kampkuiper te gaan en dan mogen de beide heren plaats nemen achter het witte doek. Mark en Martijn vertellen: "De spanning loopt dan nog wat verder op. Hoe reageert de tent? Is het druk? De muziek begint en dan is HET moment daar..... Je springt door het doek en dat is echt supergaaf!!! Vanaf dat moment was het één groot feest." Marjon geeft aan: "Ik ging van het podium af en stond er voor en veel verder dan daar ben ik ook niet gekomen. Zoveel mensen die je gaan feliciteren en met je in gesprek gaan, super." De heren geven aan: "Het was direct gezellig met de Raad van Elf, familie en kameraden. Al met al een topavond." Na de Prinsopkomst bij Kampkuiper was het tijd voor het bekende en befaamde eierbakk'n, dit keer dus aan de Klaproos bij Mark en Ellen. "Ook dat was erg geslaagd" geeft het viertal aan. Sebastiaan en Frank hebben de eieren gebakken en het was allemaal goed voor elkaar. "Uiteindelijk is het wel een latertje geworden... of vroeg, het is maar hoe je het bekijkt. Een van de kinderen was in ieder geval weer wakker toen de laatste vertrok geeft Ellen lachend aan."

Wat willen jullie komend jaar betekenen voor CV De Dubbelkiekers?

Mark en Martijn: Bijna gezamenlijk geven ze aan: "Machtig mooi jaar van maken! Mark benadrukt hierbij nogmaals het dorpsbelang. Carnaval is voor iedereen, jong en oud. Je moet er samen een geweldig feestje van maken. Saamhorigheid is hierbij het sleutelwoord."

Wat verwachten jullie van CV De Dubbelkiekers en in het bijzonder de Raad van Elf:

Mark en Martijn: "Lol maken met elkaar. Feestvieren doe je samen!"

Kunnen jullie de hints nog uitleggen?

Oude tijden herleven. Dit is niet zoals velen dachten vanwege het feit dat Mark in de Raad van Elf heeft gezeten, maar omdat zijn oom Henny Tibbe in 1973 Prins is geweest bij 'De Eigenheimers'.

Vuursteen. Dit betreft de combinatie van het werk van beide heren. Mark werkt o.a. met kachels dus vuur en Martijn werkt met natuursteen dus steen.

Mannen met bandieten. Zowel Mark als Martijn hebben alleen zonen. Mark heeft drie bandieten en Martijn heeft er twee.

Favorietenlijstje

	Mark & Ellen	**Martijn & Marjon**
Vakantieland:	Griekenland	Duitsland
Drinken:	Droge witte wijn	Bier & zoete witte wijn
FC Twente of Heracles:	Heracles & beide	FC Twente & beide
Dubbelkieker	De Breuk (Mark) Prins Mark (Ellen)	Martin Oude Avenhuis Adjudant Martijn (Marjon)
Periode / dag in het jaar:	Winter, is handel (Mark) Voorjaar (Ellen)	16 december (Martijn) Kerst (Marjon)

Waar kijk je het meest naar uit komend carnavalsseizoen?

Mark: Kiekersdag
Ellen: Schoolcarnaval
Martijn: Alle optochten
Marjon: Kiekersdag en schoolcarnaval

Welk stripfiguur zijn jullie?

Mark: Jerry (van Tom)
Ellen: Minnie Mouse
Martijn: Gargamel
Marjon: Assepoester (met drie kerels in huis)

Waar kun je jullie wakker voor maken?

Mark: Drop
Ellen: Maak mij maar niet wakker, ik blijf liever lekker liggen.
Martijn: Mij mag je wakker maken voor bakleverworst / bloedworst of stamppot andijvie met rookworst.
Marjon: Mij hoef je eigenlijk ook niet wakker te maken maar als het moet voor een biefstuk met gebakken champignons en uien.

Proclamatie

Wij, Prins Mark I de eerste en Adjudant Martijn, optochtlopers bie de carnaval, 16e Prinsenpaar van CV De Dubbelkiekers, maakt te hoop met onze hofdames Ellen en Marjon der een geweldige carnavalstied van.

Wij proclameert het volgende:

Ten 1e:
Prins en Adjudant bint beide opgreujt in Haarbig
En dat verget wij disse carnavaltied zeker nig!

Ten 2e:
Dat wie normaal als Mark en Martijn deur het leawn goat,
ma dit carnavalsjoar as Prins en Adjudant veur oe stoat.

Ten 3e:
Wij hebt de kinder nog nig zo groot,
vandaar dat we disse carnavalstied geregeld een beroep op de oppas doot.

Ten 4e:
Den speelberg ligt der mangs weer keurig biej,
deur VSO de Brug is e weer onkruidvriej;

Ten 5e:
Noe nog (net als vrogger)nen plek veur de jeugd,
Want al hun rotzooi dutt de Haarbigse natuur gin deugd.

Ten 6e:
Het lèèfbaar hoaln van oons dorp is van groot belang,
Wie hoalt nig van achteroetgang!

Ten 7e:
Met de prins in 'Duurzaam Harbrinkhoek',
Wordt het tiet veur nen good buurtonderzoek.

Ten 8e:
Bie MVV ligt nieje kunstgrasmatten, de oaln gung'n der an,
Ma hier met kan iedereen weer joarn vedan.

Ten 9e:
Dat de senioren moandelijks veur de koffie noar de Haambrink kunt,
is de eenzaamheid in Haarbig geen punt.

Ten 10e:
De veiligheid van de schoolkinder is van groot belang,
Hoppelijk goat der weer meer brigadiers an de gang!

Ten 11e:
Wie goat veur nen ommeunig mooie carnavalstied met oonzen lijfspreuk:

An gas en steen'n hebt wie noe gin zin,
vol energie knalt wie dit carnavalsjoar in!

Verkoop/Verhuur tijdelijke huisvesting

www.welmanunits.nl

Welman Units is een bedrijf dat gespecialiseerd is in:
INKOOP, VERKOOP en VERHUUR van nieuwe en gebruikte verplaatsbare gebouwen zoals:..

- Kantoor-, woon-, schaft-, direktie en sanitair-units.
- Noodwinkels, noodscholen, bouwketen, bouwwagens, bouwtoiletten.
- Opslag containers, zee containers, enz.

Met voor dit werk speciaal uitgeruste vrachtwagens, worden de units naar de nieuwe locatie gebracht en met behulp van onze vakmensen opgesteld. De indeling en kleur kunnen geheel naar uw wens geleverd worden.

Deze units zijn voor vele doeleinden geschikt, o.a. voor scholen, kantoor ruimten, bewoning, kinderdagverblijven, club huizen, enz.

Sterke punten die van toepassing op onze units zijn:
- Snel en comfortabel onderdak
- Onbeperkte uitbreidingsmogelijkheden
- Concurrerende prijzen
- Praktisch overal inzetbaar

VuurwerkKanjer
Uw kanjer in vuurwerk!

HBG HUZINK
Bouwmaterialen Sier - bestratingen

Innovatief in deurtechniek

- Overheaddeuren
- Sectionaaldeuren
- Brandwerende deuren
- Snelroldeuren
- Strokengordijnen
- Roldeuren en rolhekken
- Entreepuien
- Draaideurautomaten
- Service
- Onderhoud

Kijk voor meer informatie op www.voskampdeurtechniek.nl of bel 0546 - 572500

VOSKAMP
DEURTECHNIEK

Welman Calculatie

voor de kostenkant van uw bouwproces

Wij zijn gespecificeerd in de kostenkant van uw bouwproces en kunnen u hierbij volledig adviseren & begeleiden. Een goed inzicht en ruime ervaring maakt dat wij voor elk project een belangrijke speler kunnen zijn.

- Haalbaarheidsanalyse's
- Kostenramingen
- Directie / inschrijfbegrotingen
- Beoordeling van begrotingen/ inschrijvingen
- Meerjaren onderhoudsbegrotingen
- Beoordeling meer- / minderwerk
- Bouwkostenadvies
- Bouwkundig financiële rapporten tbv. aankoop vastgoed

www.welmancalculatie.nl

BORGGREVE SCHILDERS

TUBBERGEN | T. 0546 - 621270

WWW.BORGGREVE-SCHILDERS.NL

Autobedrijf Ten Velde

Harbrinkhoek T. 0546 - 622147

AANNEMERSBEDRIJF

J. TER HORST BV

Mark Tibbe
DUURZAME ENERGIE TECHNIEKEN
www.marktibbe.nl

BRUSCHE
VOOROP IN ELEKTROTECHNIEK

AGI Verlichting
Almelo
De specialist in LED

Grintweg 6 | 7604 PV Almelo
T: 0546-811372 | F: 0546-817717 | E: info@agi-verlichting.nl

Elferink Kerstbomen

R&R bouwwerken
R & R Bouwwerken
Stobbengoor 32
7614 LK Mariaparochie
Mob: 06 15489189

Nieuwbouw • Verbouw • Renovatie • Onderhoud
www.renrbouwwerken.nl

Veel geschreeuw, weinig wol...

Het carnavalsseizoen zit erop voor het jaar 2016-2017 en 2018 staat alweer voor de deur. CV De Dubbelkiekers kunnen met plezier en genoegdoening terugkijken op een mooie periode. Het lijkt al weer heel lang geleden, dat op vrijdag 11 november 2016 Prins Sebastiaan I en Adjudant Frank bij onze Residentie Kampkuiper uit het doek sprongen en zich met hofdame Manon en hofheer Hugo zeer enthousiast presenteerden aan alle aanwezigen en de pers, als de nieuwe Hoogheden van het Kiekerslaand. Nu het seizoen ten einde is, zijn onze razende reporters weer op pad gegaan om u een kijkje achter de schermen te geven bij onze Hoogheden van het afgelopen carnavalsseizoen. Je bent tenslotte maar eens in je leven een heuse Prins of Adjudant; wat beleef je zoal? Leest u zelf maar!!!

Tussen alle vakanties van onze beide Hoogheden door hebben we toch nog een klein gaatje kunnen vinden om enkele vragen op ze los te laten, maar voordat we hier aan toe kwamen ging het eerste half uur alleen maar over welke kleding die beide heren bij de komende activiteiten gingen dragen. De vele 'Dat kleedt niet zo mooi af op mijn zwarte broek' en 'Dat is toch hartstikke leuk, Frank' passeerden de revue...

Hoe hebben jullie het afgelopen carnavalsseizoen ervaren?

Synchroon over de tafel spreekt iedereen volwaardig uit 'Helemaal geweldig'. Een prachtige tijd waarin wij vele mooie dagen, avonden en nachten hebben mogen meemaken. Frank vult aan dat het een mooie tijd was die hij absoluut niet had willen missen, terwijl ze op mij het langst hebben moeten wachten om "ja" te zeggen als Adjudant van Sebastiaan. Manon geeft aan het seizoen totaal anders te hebben ervaren dan vooraf gepland. De planning was om niet overal bij aanwezig te zijn, maar op een gegeven moment was het geen verplichting, maar de drang dat je zelf heel erg graag mee wilt. Het was voor Hugo een totaal ander carnaval dan in 2004, toen hij de tweede Prins van CV De Dubbelkiekers was. Het is ten opzichte van toen 75 procent verbeterd, alles is tot in de puntjes geregeld, maar het klunzige, intieme en kleine had toen der tijd ook wel wat, voegt Hugo er lachend aan toe. Daarnaast was iedereen razend enthousiast over de manier hoe wij ons gepresenteerd hebben binnen onze eigen en andere verenigingen. Je merkt dat homoseksualiteit opeens geen punt is, maar heel erg gewaardeerd wordt. We hebben het totaal niet extra uitgedragen en voelden ons ook niet anders dan andere Hoogheden met aanhang.

Vielen alle activiteiten te combineren met het werk en de oppas van de kinderen?

Voor Sebastiaan was het niet zo heel moeilijk, gezien hij als eigen baas zijn tijd flexibel kon indelen. Ondanks dat ik flexibel was in mijn werktijden, is het mij 100 procent meegevallen. Ik had gedacht veel meer afwezig te zijn van kantoor. Het ging uiteindelijk maar om enkele dagen en viel dus reuze mee. Daarnaast helpt het heel erg dat je in een soort flow zit en met behulp van familie en vrienden zijn we een heel eind gekomen qua oppas. Voor Frank viel het ook reuze mee, gezien hij elke vrijdagmiddag al vrij heeft. Het was in het begin wel even zoeken naar wat je te wachten staat, maar dit komt natuurlijk ook altijd weer goed bij CV De Dubbelkiekers.
Zoals Sebastiaan aangeeft zat de drive er lekker in en voelde het niet als een belemmering om direct uit je werk de kleren aan te trekken en jezelf klaar te maken voor diverse activiteiten. "Het ging mooi zo!"

In jullie proclamatie geven jullie aan 'Dat wat oeleu van CV De Dubbelkiekers bint went, ok dit joar weer in oene gedachten wordt prent'. Wat was voor jullie het hoogtepunt van afgelopen jaar?

Het is lastig om één duidelijk hoogtepunt te kiezen, maar er waren wel enkele activiteiten waarvan we echt hebben genoten. Eén hiervan was het bezoek op Rosenmontag aan de Duitse stad Stadtlohn. Aan het begin hadden wij ons zelf voorgenomen dat we niet naar Duitsland zouden gaan, qua reistijd en omdat de stad er erg kaal uitzag. Op advies van de Raad van Elf zijn we toch met zestig man in een volle touringcar richting Stadtlohn gegaan. Hoe verder we kwamen, des te minder gemotiveerd dat we eigenlijk werden.
Bij het uitstappen uit de bus, zagen we alleen maar een paar Duitsers en kraampjes met Bratwurst. We kwamen een heel traditioneel, en op het oog ongezellig café binnen waar de feeststemming er totaal nog niet in zat, maar toen de optocht begon sloeg het feestgedruis ineens los. Iedereen had lol en begon zomaar op verschillende manieren mee te doen aan de optocht. Waar de één een prinsenwagen beklom, fietste de ander zelf mee. Kortom lachen, lachen, lachen.

Ook de Kiekersdag was zonder meer een geweldig feest, en er was een fantastische opkomst in de tent. Waar we 's middags konden genieten van alle leeftijdsgroepen met onze eigen kinderen, barstte 's avonds het feest helemaal los. Geweldig en zeer gezellig. We hebben genoten van A tot Z, vooral als je dan 's avonds op het podium staat in een bomvolle tent. Dan heb je het gevoel dat we als vereniging zeer goed bezig zijn. Hier waren wij echt van onder de indruk. Ditzelfde geldt voor de gala avonden, die bestonden uit goede stukken en een hele fijne sfeer. Dit hebben wij ook in veelvoud terug gekregen van andere Hoogheden en bekenden. Kortom vonden wij dat CV De Dubbelkiekers zich wederom hebben geprofileerd als een geweldige en gezellige vereniging.

Met welke Hoogheden hadden jullie de beste klik? En met welk duo het minst?

Frank geeft aan dat hij het zeer goed kon vinden met de hofdames van de Alberger Bökke, terwijl Sebastiaan weer meer had met Geesteren en Tubbergen. Dit is eigenlijk ontstaan doordat we elkaar heel veel tegen zijn gekomen en gelijktijdig op de elfde van de elfde bekend werden gemaakt. Hierdoor hadden we al sneller een band opgebouwd dan met andere verenigingen uit de gemeente Tubbergen. Als toevoeging geven beide heren wel aan dat de kennismaking met alle Hoogheden uit de gemeente Tubbergen bij Manege Schröder helemaal geweldig was. Enig minpuntje voor Frank was dat hij allergisch is voor paarden, maar hier zelf wel aan toevoegt: "Gek op hengsten en niet zo op merries, hahaha". Tevens hebben we geprobeerd om elk dorp in de gemeente Tubbergen een bezoek te brengen bij één van de georganiseerde activiteiten. Alleen in Reutum is dit niet gelukt, vandaar dat we tijdens het dweilen op dinsdag Residentie Bays maar tijdelijk hebben overgenomen.

Waar waren jullie van onder de indruk als 15de Hoogheden van CV De Dubbelkiekers?

Wij waren en zijn onder de indruk dat carnaval meer is dan het bekende 'zuipfestijn' onder een onschuldige dekmantel van een verkleedpartijtje. Wanneer je je mengt binnen CV De Dubbelkiekers dan merk je dat het een vereniging is die veel meer doet dan alleen gezellig feestvieren. Het gaat om het feit dat iedereen voor elkaar klaarstaat, of je elkaar nou wel of niet helemaal mag. Dat stukje mentaliteit en saamhorigheid, dat vinden wij super mooi. Ook viel het ons op hoe snel je kunt

integreren als ‘buitenstaanders’ binnen het Kiekerslaand. Bij de opkomst waren Sebastiaan en Manon namelijk voor velen onbekend, maar als je er zelf voor openstaat word je ook met open armen ontvangen. Als toevoeging waren wij echt onder de indruk van de eigen Kiedersdag, gala’s, gezelligheid en dat er altijd zoveel mensen met ons meegingen overal naartoe, complimenten!

Het uitdragen van verbinding is ook helemaal gelukt, zo is CV Noord Proost meer betrokken bij ons Dubbeldorp en het was een feest voor jong en oud. Daarnaast alle respect voor onder andere de Raad van Elf. Hiermee hadden we een zeer goede band en eigenlijk alles wat je gaf kreeg je ook terug.

Was er een activiteit waar jullie van vonden dat jullie daar meer uit hadden kunnen halen?

Eigenlijk was alles tot in de puntjes geregeld en hebben we veel hulp gehad van onze begeleiders en de Hoogheden die voor ons met de scepter over het Kiekerslaand hebben gezwaaid. Een klein dingetje was onze eigen receptie van CV De Dubbelkiekers, qua indeling van de dag en wat ons te wachten stond. Het programma ontbrak een beetje, waardoor het neerkwam op een gezellige georganiseerde chaos. Gezien het één van de eerste activiteiten is, laat je het een beetje op je afkomen, maar achteraf hadden we het wel gaaf gevonden als alle bezoekers formeel naar binnen werden geblazen door onze Dubbelbloazzers.

Daarnaast hadden wij nog iets vaker gebruik willen maken van de Residentie, om bijvoorbeeld na enkele activiteiten bij elkaar te komen met een hapje en een drankje. Meer dan verzamelen en afsluiten met een biertje.

Waren er dagen of gelegenheden waar je tegenop zag?

Nee, totaal niet. We kregen eigenlijk juist alleen maar meer energie om weer op pad te gaan. Alleen hadden we ons met de Sleuteluitreiking niet helemaal optimaal voorbereid. Het is een traditie om de Hoogheden van het Sleuteldorp een passend cadeau aan te bieden en de zaal nog toe te spreken. Toen dit begon kneep ik hem wel een beetje, zegt Sebastiaan. We hebben hier ter plekke een stukje stand-up comedy gedaan, wat aan de reactie van de zaal te merken wel in de smaak is gevallen.

Eerlijk zeggen: vonden jullie het zwaar? En hoe ging het fysiek?

Sebastiaan gaf aan dat hij het wel zwaar had vooral na de Prinsbekendmaking met het eierenbakken.

Je bent de gehele dag druk en je zit vol spanning en uiteindelijk komt de ontlading. Ik moet eerlijk toegeven dat ik na Tibbe en Kampkuiper gewoon te veel op had, klaar.

Tijdens het interview is Sebastiaan geconfronteerd met

het feit dat hij zich een half uurtje heeft afgezonderd op zijn kantoortje, maar dit kon hij zich niet meer herinneren sluit hij lachend af. Frank begon op Aswoensdag na het dweilen ’s morgens te trillen, maar na een glas wijn te hebben gedronken ging het weer stukken beter. Tevens geven ze gezamenlijk aan dat het verzamelen bij de wagen voor de optocht van Geesteren wel heel erg vroeg dag was na een zwaar weekend.

Hoe kijken jullie terug op het aftreden tijdens de nieuwe Prinsopkomst?

Eigenlijk hadden we er alle vier helemaal geen zin in en gingen er naartoe met de gedachte ‘we zien het wel’. Wel baalde Frank erg dat het seizoen al weer zo snel was afgelopen, het was een bevestiging en uiteraard emotioneel gebeuren. Toen we eenmaal in de tent waren, was het ook helemaal goed. We hebben de Raad van Elf nog even naar voren gehaald om ze te bedanken met diverse passende cadeautjes in plaats van ‘Goeienoamd leu, mooj daj in zulke grote getale bent komen opdagen’. Dit kwam mede tot stand doordat Frank zich de hele avond nog verantwoordelijk voelde voor zijn puppy’s van de Raad van Elf. Hugo gaf zelfs aan dat hij zich ook totaal niet had voorbereid op het aftreden, het ging eigenlijk nog net zoals het eindigde, de broek en de schoenen zaten nog aardig onder de modder. Samenvattend is het geen feestje waarop je je verheugd.
Je gaat jezelf afvragen welke vervolgstappen er volgen en hoe de komende jaren eruit gaan zien.

Wat zouden jullie tegen toekomstige koppels willen zeggen?

“Geniet er ommeunig van, want het is zo snel weer voorbij” en mocht je gevraagd worden en er is enige twijfel, DOEN!!! Het is een geweldige tijd die je nooit had willen missen. Zie ook geen ‘beren op de weg’, pak alles aan wat je aan kan grijpen. In het begin lijkt het allemaal heel veel maar het is zo snel voorbij. Daarnaast ben je het visitekaartje van het dorp en probeer je er met z’n vieren, plus de vereniging ook echt iets van te maken, zowel qua feest als lopende zaken binnen het Dubbeldorp. Tot slot: Maak er ook echt iets van jezelf van, je eigen feest, je eigen ideeën uitdragen, maar heb wel een luisterend oor voor de Raad van Elf. Neem als voorbeeld het verhaal van Stadtlohn.

Hoe blijven jullie verbonden aan de CV Dubbelkiekers behalve in De Dubbelgarde?

Sebastiaan laat het op zich afkomen en gaat kijken of hij eventueel ergens kan ondersteunen, terwijl Frank aangeeft gevraagd te zijn voor de gala’s en de decoratiecommissie. Hugo gaat de PR commissie ondersteunen, waarvoor hij dit jaar ook al enkele stukjes heeft geschreven. Manon zou

eventueel wel iets voor het schoolcarnaval willen betekenen. Vele handen maken namelijk licht werk!!!

Hebben jullie nog tips en of verbeterpunten waar we komende jaren aan moeten denken?

- Nog sterkere verbinding tussen Raad van Elf en De Dubbelgarde, dit maakt de vereniging nog unieker dan we al zijn!!
- Voor de nieuwe Prins en Adjudant: neem vooral contact op met de vorige Prins en Adjudant, haal hier je profijt uit.

Samenvatting van het gehele seizoen in één zin, kunnen jullie beschrijven als:

Het blijft een herinnering om nooit te vergeten, we hadden het niet willen missen! Bedankt!

Kunnen we afsluiten met een mooie anekdote van afgelopen jaar?

Ondanks dat in dit interview al menig mooie anekdotes voorbij zijn gekomen, hebben we er nog wel een aantal paraat:

- Het was geen receptie, maar een deceptie. Doelend op de receptie van C.V. De Smoezen.
- Er is pas echt iets mis, als je Adjudant weggaat tijdens het gala en terugkomt als een vrouw.
- We zijn eigenlijk iets teveel naar elkaar toegegroeid, zegt Frank. Waarop Hugo zegt: “iets teveel??? Je wilt opeens dezelfde auto als Sebastiaan, maar wij rekenen nog steeds 40 euro per uur in plaats van 240 euro per uur.....” Uiteindelijk werd het dan een iets ouder model, maar Frank wilde hem wel in dezelfde kleur.

Zoo... Wat was dat weer een fantastisch seizoen, wat hebben wij genoten. Via deze weg willen wij jullie, Hoogheden en gevolg van 2017, bedanken voor een fantastisch carnavals-jaar. Onder leiding van Prins Sebastiaan I en zijn rechterhand Adjudant Frank hebben we weer vele hoogtepunten beleefd.

BEDANKT!!!

Geniet van de natuur ...

Wandel door de tuinwereld van Heerdink ...

Plantenkwekerij Tuincentrum
HEERDINK
Haarbrinksweg 26 - Geesteren - T. +31 (0)546-631715

www.tuincentrumheerdink.nl

VOSHAAR ADMINISTRATIES
Harbrinkhoek Tel. 06 - 239 076 78
Brug naar uw accountant

SCHUTTEVAAR
LANDBOUW ALMELO

De woonderij
van huis uit het beste

Woning - Projectstoffering

- PVC vloeren
- Tapijt
- Gordijnen
- Inbetweens
- Vouwgordijnen
- Marmoleum

Check ons nu ook op Facebook !

- De woonderij

Frank Exterkate - De Lijsterbes 2 - Harbrinkhoek - Tel: 06-45376634 - www.dewoonderij.nl

RUPERT
ACCOUNTANTS & FISCALISTEN

KIJK VOOR MEER INFORMATIE OP WWW.RUPERTONLINE.NL
Almelo: T: 0546 537160 - **Delden:** T: 074 3766147 - **Goor:** T: 0547 284130

autoruitschade...

- particulier of bedrijf
- alle verzekeringsmaatschappijen
- scherpe tarieven
- kwaliteit en ervaring

olde olthof
Ster in autoruiten

Telefoon: 0546-866977
Haarbrinksweg 103, Harbrinkhoek
www.sterinautoruiten.nl

L&S specials B.V.
Aanpassingen bedrijfswagens
Kampenstraat 10 - 7575 EK - Oldenzaal - Tel: (0541) 532203 - Fax: (0541) 530626

JWP Waterservice

Service/Onderhoud/Verkoop Wateronthardders

info@jwpwaterservice.nl | 06 - 22 94 88 44

autobekleding

JT Autobekleding & Stoffering

Jos en Tom Potijk

Edisonstraat 15 | 7601 PS ALMELO | 0546 - 454788 | jt-autobekleding.nl

Schröder Interieurs

ontwerpers | makers

KEUKENS.BADKAMERS.INTERIEUR

Op zoek naar een nieuwe keuken, een fraaie badkamer of een mooie kast? Bij Hofhuis Keukens & Meubels bent u aan het juiste adres. In ons bedrijf in Harbrinkhoek, gelegen in de prachtige regio Twente, vindt u precies wat u zoekt. Exclusief en altijd van de beste kwaliteit. Al onze producten maken we namelijk in eigen huis. En dat doen we in de stijl, de kleur en de maat die u wenst. Bij ons staat het vakmanschap nog voorop. Ambachtelijk werken is onze specialiteit. Wel zo prettig als u meer wilt dan producten waarvan er twaalf in een dozijn gaan.

Welke keuken of badkamer of welk interieur u ook kiest, wij zorgen ervoor dat deze in uw huis past. Letterlijk en figuurlijk. Of het nu gaat om een keuken, een badkamer of inbouwapparatuur, u krijgt de persoonlijke aandacht die u verdient.

We heten u graag welkom in onze showroom aan De Kron 7 in Harbrinkhoek. De koffie zetten we zodra u binnenkomt.

HOFHUIS

KEUKENS & MEUBELEN

Uit eigen bedrijf

AUTOBEDRIJF VAN BUUL

www.autobedrijfvanbuul.nl

Een nadere kennismaking met Ursula

Ursula en Cruella van het Roze, geschapen in 2015. Harbrinkhoek en Mariaparochie maken dat jaar kennis met een paar pittige dames! De optocht wordt op Kiekersdag op z'n kop gezet, het hoofd van Sleutelprins Jeroen op hol gebracht. Was het de sleutel tot sucsex? Lees gauw verder.

Een weelderige haardos, boa's, jurken met de langste split ever en nog langere benen.

Hakken waar Patricia Paay dorst van krijgt.

Champagne vloeit, flair, entertainment, klasse...

Dit hebben we in het Dubbeldorp nog nooit gezien.

Dit heeft Hollywood allure.

Maar wie zitten er achter de maskers?!

In de aanloop naar Kiekersdag 2015 hebben de Grand Dames zich alvast een schare fans vergaard via Facebook.

Vele nieuwsgierige dorpelingen volgen hun laatste berichten.

Het gonst van de geruchten en er worden namen gefluisterd.

Is het de Tuut? Of toch Erik en Henk? Heeft iemand Pastor Linh gezien?

Het blijft een mysterie.

Tot het 2017 wordt en Ursula solo terugkomt.

Ze verstoort het Gala van haar broer, Adjudant Frank.

Frank heeft z'n zus te kennen gegeven dat ze niet welkom is op de Gala's vanwege haar obscene gedrag, bang dat ze de hoofden van de Raad van Elf jongens ook op hol brengt.

Ze laat zich niet wegsturen en komt toch een kijkje nemen om te zien waar haar broer zoal mee omgaat.

Ursula vraagt haar aandacht, krijgt die ook en vertelt direct, soms licht kwetsend, maar zeker humoristisch wat haar zoal wel en niet bevalt aan het publiek.

Vino Vino waar is de wijn, Vino Vino er bij zijn is fijn!

Albergen bukken, Vasseline, Geesteren blaast, Reutum is pinnig, Tubbig.... Vul maar in.

Iedereen werd op de hoge hakken genomen tijdens deze gala's, niet te vergeten het harem (Raad van Elf) van haar broer.

De zus van Adjudant Frank, wat een pittige meid.

Of we haar terugzien? Onvoorspelbaar is en blijft ze...

Hallo carnavalsvriendjes en vriendinnetjes,

Wij zijn de CREW en bestaan uit negen enthousiaste dames. Uiteraard zijn wij ook weer heel nuttig geweest dit jaar, namelijk met het begeleiden van twee groepen Dansmariekes. Daarnaast ondersteunen we bij de gala's en zijn we gewoon erg goed in feestvieren! Dit jaar hebben we afscheid genomen van Ellen Alberink en Christel Meijer. We willen beide dames via deze weg heel erg bedanken voor alle inzet van de afgelopen jaren!

Mochten er nog meiden zijn in ons mooie Dubbeldorp die zich aan willen melden voor de Dansmariekes, dan kan dat door een mail te sturen naar Melanie Bisschop: melaniebisschop@live.nl. In de mail graag volledige naam, contactgegevens en geboortedatum vermelden.

De meiden (minioren) die op dit moment zijn aangemeld, staan op de wachtlijst (zie tabel). Wij kunnen niet exact aangeven wanneer er weer ruimte vrij komt per groep. Er wordt uiteraard rekening gehouden met de aanmeldatum maar ook met de leeftijd.

Wel willen we volgend jaar heeeeel graag weer starten met een senioren groep. De inspanning is minimaal en het plezier is maximaal! Dus ben je minimaal 16 jaar en lijkt het je leuk om carnaval van heel dichtbij te beleven: meld je dan nu aan!!!

Voor dit jaar is het weer genoeg, we zien jullie graag het komend carnavalsseizoen bij één van onze gala's of op onze Kiekersdag!

Alaaaf!!!

Wachtlijst:

Naam	Aanmelddatum	Groep
Zimra Boon	19-02-2015	Min
Yfke Masselink	02-03-2017	Min

Michelle Bisschop, Birgit Hannink, Natasja Wisselink, Merle Elferink, Eline Haarhuis, Sharon Krake, Sophie Egberink en Melanie Bisschop

Minioren Dansmariekes

Joehoee het is weer zo ver, carnaval 2017/2018 staat voor de deur. Dit jaar bestaat de groep uit zeven meiden waarvan dit jaar nieuw bij de minioren Dansmariekes: Liz Groothedde en Geerte Harmelink. Ook dit jaar worden we begeleidt door Sharon Krake en Eline Haarhuis en oefenen we elke maandagmiddag in de St. Alphonsusschool. We hopen jullie te zien tijdens onze gala's en/of het dansgardeconcours in Fleringen.

Alaaaaf!

Geerte Harmelink (10 jaar)
D = Dansmariekes
E = En door!

Lieke Koenderink (10 jaar)
B = Bewegen
B = Beginnen maar!

Lynn ten Velde (10 jaar)
K = Knallen
I = In Dubbelkiekersdorp

Liz Groothedde (8 jaar)
E = Enorm gezellig
R = Rock 'n Roll
S = Super groep

DE DU BB EL KI EK ERS

Madée Borggreve (8 jaar)
D = Dikke lol
U = Uuuuren geoefend

Britt Koenderink (8 jaar)
E = Enorm
L = Leuk

Nienke Botter (10 jaar)
E = Enorm mooi
K = Kleurrijk

Bovenste rij: Geerte Harmelink
Middelste rij: Nienke Botter, Lieke Koenderink, Lynn ten Velde
Onderste rij: Madée Borggreve, Britt Koenderink, Liz Groothedde

Junioren Dansmariekes

Hallo allemaal,

Wij zijn er ook weer: de junioren Dansmariekes van jullie dubbeldorp. We zijn alweer een tijd bezig met het oefenen van onze dans, die jullie tijdens de gala's op 20 en 21 januari en op 28 januari tijdens het dansgardeconcours in Fleringen kunnen bekijken.

We oefenen elke dinsdagavond bij restaurant Tibbe, onder begeleiding van Natasja Wisselink, Merle Elferink en Birgit Hannink. Vorig jaar zijn Loes Weghorst, Maartje Engbers, Hanne Engbers en Nienke Welman gestopt. We vinden dit erg jammer, maar willen ze bij deze bedanken voor de leuke en gezellige dansjaren. Anne Westerhof en Anouk Smook zijn van de minioren naar de junioren doorgestroomd en we heten ze van harte welkom bij de junioren Dansmariekes! Dit jaar zijn we dus met zeven Dansmariekes en we gaan ons best doen om de eerste plaats te bemachtigen tijdens het dansgardeconcours in Fleringen. We hebben allemaal erg veel zin in het carnavalsjaar 2017-2018. Dit willen we dan ook graag samen vieren met Prins Mark I, Adjudant Martijn, hofdames en met jullie.

Alaaaaf!

Liefs,
Emma Kuiphuis,
Pascalle Lucassen,
Anouk Smook,
Anne Westerhof,
Tess Schoolkate,
Floor Geitenbeek en
Carmen Kienhuis.

Begeleiding: Natasja Wisselink,
Merle Elferink en Birgit Hannink

Er wordt er eentje uitgeveegd!

De Raad van Elf of eigenlijk De Raad van Tweeëntwintig krijgt een nieuwe leider of lijder, het is maar hoe het bekeken wordt. In ieder geval heeft Ben Westerhof het stokje letterlijk en figuurlijk overgedragen aan Jeroen Egberink alias Böhme. Mooie reden om nader kennis te maken met deze heren aan de hand van elf vragen.

Aftredend: Ben Westerhof

Wil je jezelf kort voorstellen?
Ik ben Ben Westerhof, 44 lentes jong. Ik ben getrouwd met Samara en vader van Anne en Ben. Dochter Anne zit bij de Dansmariekes en Samara is hoffotograaf.

Hoelang ben je hoofd van de Raad van Elf geweest?
Hoe lang? Euhhh zo'n zeven à acht jaar. De vereniging werd steeds groter en gezamenlijk werd besloten om te gaan werken met commissies. Voor de Raad van Elf mocht ik het hoofd zijn.

En waren dat intensieve jaren? Je bent in die tijd grijs geworden.
En of dat intensieve jaren waren! Haha, nee hoor, altijd met veel plezier gedaan! En grijs? Dat was ik anders ook wel geworden.

Is er een reden om te stoppen? Bijvoorbeeld om dat er vier onhandelbare nieuwe Raad van Elf leden zijn bijgekomen vorig seizoen?
Onhandelbaar? Nee ik heb ze zelf aangesteld en het blijken vier toppertjes te zijn! Volle inzet en eenmaal knippen met de vingers is genoeg.

Is een andere reden dat je de handjes vrij wilt hebben? Bijvoorbeeld om volgend jaar Prins te kunnen worden?
Rustig ga ik het niet krijgen want ik ben natuurlijk nog wel gewoon een Raad van Elf lid en indien nodig ondersteuning voor Böhme. En Prins worden? Ach wie weet.... Ooit.

Kun je een anekdote aanhalen wat de sfeer binnen de Raad van Elf weergeeft?
Anekdotes genoeg, maar het belangrijkste is dat er samen wordt opgebouwd, samen wordt feest gevierd maar ook samen wordt opgeruimd, hoe gezellig het feestje ook was! Prachtige mix van jong en oud door elkaar; oud blijft jong en jong wordt wijzer.

Intredend: Jeroen Egberink oftewel Böhme

Wil je jezelf kort voorstellen?
Mijn naam is Jeroen Egberink, 30 lentes jong. Ik woon samen met mijn vriendin Melanie Bisschop en werk bij Olde Olthof autoruiten te Harbrinkhoek. Mijn hobby's zijn voetballen bij MVV'29 5 en natuurlijk FC Twente!

Wat worden jouw taken als hoofd commissie?
Als hoofd van de Raad van Elf ben je het aanspreekpunt, je zorgt ervoor dat er bij de Prinsbekendmaking tot aan het Bokverbranden minimaal elf man aanwezig is en dat ieder lid van de Raad van Elf er keurig uitziet . Dus in vol ornaat: met strik en schone witte handschoenen ☺

Je zit zelf al een aantal jaren in de Raad van Elf, je zou beter moeten weten...?
Nou eigenlijk heb ik er nog geen genoeg van. Elk jaar is het weer een groot feest. Daarnaast worden onze eigen gala's elk jaar beter, de optochten mooier en zijn er elk jaar weer veel andere en nieuwe gebeurtenissen.

Voor de lezers; uit hoeveel personen bestaat de Raad van Elf?
Normaal bestaat het, de naam zegt het al, uit elf personen, maar bij ons bestaat de Raad van Elf uit 22 personen. Dit is met name om te zorgen dat er altijd minimaal elf personen aanwezig zijn.

Heb je voor deze al andere functies gehad binnen CV De Dubbelkiekers?
Ik ben in 2010 lid geworden van de Raad van Elf. In de beginjaren hielp ik bij de wagenbouw en daarna een aantal jaren hoofd van de optochtcommissie geweest.

Heb je een doel voor ogen met de Raad van Elf?
Een specifiek doel niet echt, maar ik vind het vooral belangrijk dat iedereen positief tegen de Raad van Elf aankijkt.

Ben je er bang voor dat je in een zwart gat gaat vallen?
Nee hoor!

Op de schaal van één tot tien; hoeveel vertrouwen heb je in je opvolger 'Böhme'?
Op een schaal van één tot tien, een tien! Hij kan het! Positieve kerel en wie mag hem niet?

Er is door de groei en professionaliteit van de vereniging ook veel veranderd, wat is er daardoor minder leuk geworden?
Professionaliseren is/was gewoon nodig onder andere door de groei van alles maar het kneuterige van het begin had zeker zijn charme. Boogzetten bij de Prins en dan mooi met zijn allen in de woonkamer bijvoorbeeld.

En wat is er verbeterd?
Onze Kiekersdag is een begrip in de gemeente Tubbergen. Wie er nog nooit is geweest heeft het zeker op zijn lijstje staan voor dit jaar.

Wil je nog een slotwoord kwijt aan de Raad van Elf en de lezers van het Kiekersblad.
Als slotwoord; ik heb het altijd een eer gevonden om Hoofd Raad van Elf te mogen zijn! Het is een groep die graag een feestje mag vieren met respect voor de organisatoren van dit feest maar ook met respect naar elkaar en de omgeving. Geen gezeur, geen gedoe, doe gewoon is gek genoeg. Maar ben er ook trots op dat we als CV De Dubbelkiekers een positieve plek op de carnavalskaart van Tubbergen hebben. Als laatste nog een wijze raad van dit ex-hoofd voor de Raad van Elf: "jongens vergeet nooit voor de Prins en Adjudant is dit jaar WEL het eerste jaar!"

Krijgen we nog iets ludieks zoals bijvoorbeeld de ruitjespakken?
Haha, hier zeg ik natuurlijk niets over. Iets ludieks is vaak als een verrassing.

Kunnen aspirant Raad van Elf leden zichzelf aanmelden of word je gevraagd?
In principe word je gevraagd voor de Raad van Elf.

Op belangrijke dagen als Rosenmontag en Dweildinsdag is de kans klein dat je vrij krijgt van je werkgever. Is de Raad van Elf dan een stuurloos schip?
Ik ga er vanuit dat mijn werkgever mij netjes vrij geeft tijdens de carnaval. Met een oud Prins als werkgever komt dat wel goed!

Hoe was jullie omgang met de Adjudant van 2016-2017?
Euhm wie was dat ook alweer? ;-) Zowel met Adjudant Frank als Prins Sebastiaan was de omgang super. Het was wederom weer een mooi carnavalsjaar!

Wil je nog iets delen met onze lezers?
Word lid van deze prachtige vereniging. Bezoek de gala's, de Kiekersdag en doe mee aan de optocht.

NIJLAND
VOEGWERKEN

Wilgenhof 39

7651 RE Harbrinkhoek

Tel: 06 - 250 23 759

Fax: 0546 - 870 341

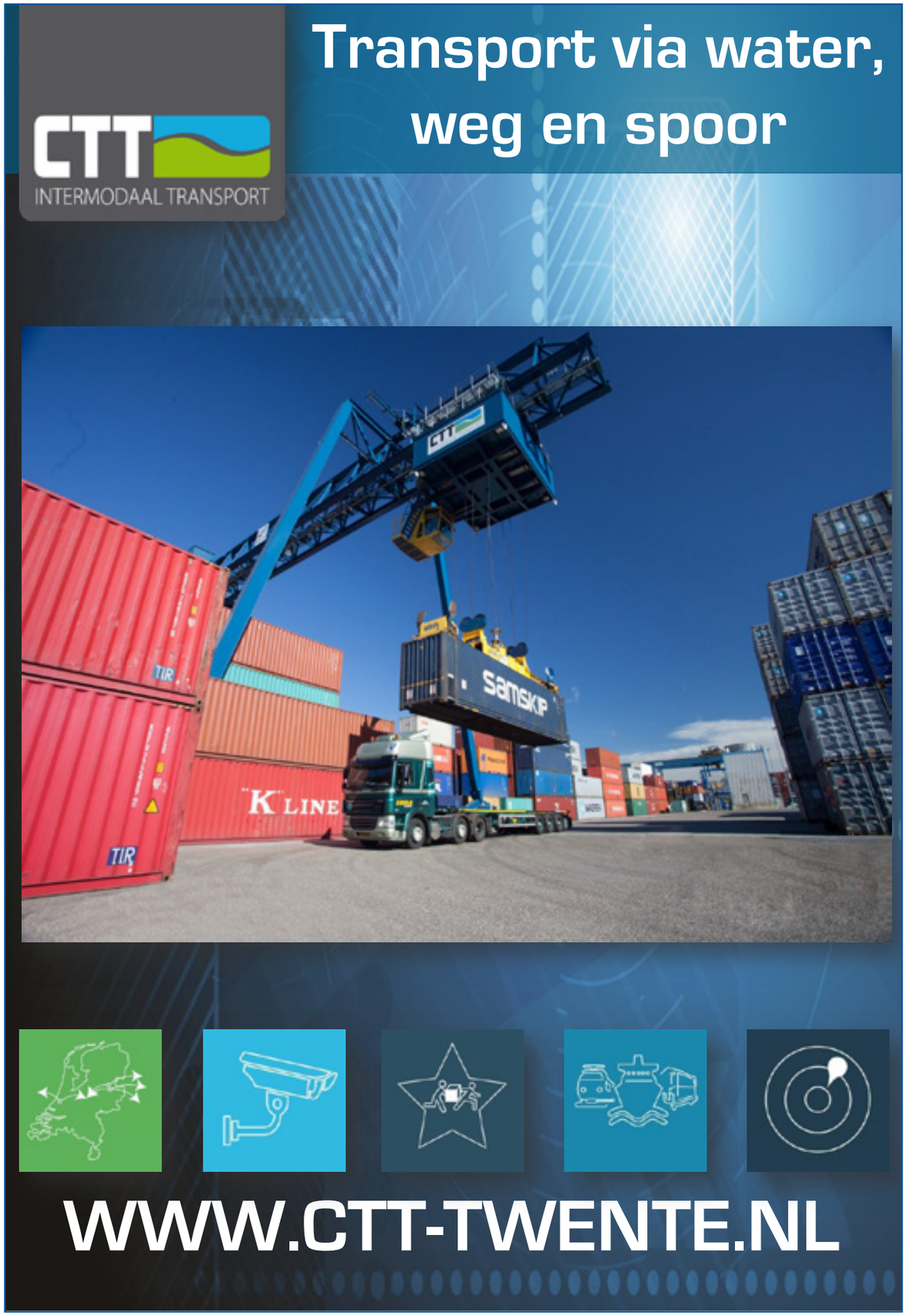

ARENDS
houten-emballage bv

Houten verpakkingen:

- Kisten
- Pallets
- Kratten
- Aftimmeren bedrijfswagens
- Enz.

Voor zowel industrieel als particulier gebruik!

Zie www.arendshout.nl voor meer informatie

Arends Houten Emballage B.V.
Parmentierweg 12
7602 PW Almelo

T: 0546-868566
E: info@arendshout.nl

MOBILITY CENTRE

Meer informatie? Neem contact op.
Telefoon: 0541 589082
E-mail: mobilitycentre@heisterkamp.eu

Heisterkamp
TRANSPORTATION SOLUTIONS

TRUCKING • TRUCK RENTAL & LEASING • TRAILER RENTAL & LEASING
TRUCK & TRAILER SERVICE • BREAKDOWN SERVICE • USED TRUCKS • MOBILITY CENTRE

http://aanhangers.heisterkamp.eu

Multimedia Center

Onbezorgd computeren begint hier!

Woonboulevard Almelo www.multimediacenter.nl tel : 0546-540999

VAN DEN BOSCH & FIKKERT

DRUKKERS SINDS 1932

Alles onder één dak!

A/B

Assurantiekantoor W. Busscher

OOK TIJDENS CARNAVAL

RegioBank Zelfstandig Adviseur

WitteWoning Makelaars De voordeligste makelaars van Nederland!

VakantieXperts Busscher

U vindt ons aan de Almeloseweg 175 A/B in Harbrinkhoek en op www.a-wb.nl!

De Raad van Elf

Bovenste rij: Rudmer An de Stegge, Chiel Oude Vrielink, Ben Westerhof, Sander Alberink, Jesse Busscher, Jan Borggreve, Rob Scholten, Martijn Egberink, Cas Oude Avenhuis, Koen Oude Vrielink, Jeroen Egberink.
Onderste rij: Nolan Leus, Jordy Stroot, Bram Schepers, Luuk Oude Avenhuis, Huub Elferink, Barry Telgenhof oude Koelhorst, Wout Busscher, Jarno Busscher.

Jos Smook ontbreekt op de foto.

Boodschappenlijst voor carnaval

Bier drinken, de kou in, katers bestrijden en jezelf weer opdirken. Carnaval is topsport! Om te voorkomen dat je na twee dagen al ziek in bed ligt, hebben we alvast een boodschappenlijstje voor je samengesteld waarmee je carnaval goed door kunt komen. Dus neem dit lijstje mee wanneer jij bij "Dagwinkel Brughuis" je boodschappen haalt.

Drank

- Blikken bier (indrinken en als BVO'tje naar de kroeg)
- Cola (helpt tegen misselijkheid en mixt goed met sterke drank)
- Het drankje waarmee je eindigt in de kroeg (het beste anti-kater middel)
- Flacon (voor tijdens de optocht en om de tent mee in te smokkelen)

Tegen de kater

Als je een kater hebt, zijn er waarschijnlijk twee opties: je hangt hangt boven het toilet óf je hebt zin in een vette hap.
Wil je zo snel mogelijk van je kater af? Neem dan de volgende dingen mee:

- Eitje (met zout, want je lichaam verlangt naar zoute etenswaren)
- Fruit en groentes voor smoothies (zorgt voor snellere verwerking van alcohol en helpt bij wat extra vochtinname). Voor de echte diehards gooi er een scheut wodka in.
- Bananen (helpt tegen hoofdpijn en handig om snel naar binnen te werken. Plus diaree remmend)
- Soep (goed voor je zoutbehoefte en vochtinname) voor na het zoep'n.

Stevig ontbijt/ goede bodem

- Diepvriespizza's (makkelijk en stilt ook perfect de honger bij thuiskomst)
- Eieren (voor als je na je ontbijt direct weer op pad gaat)
- Spek (voor op je eieren)
- Melk (goede bodem en goed voor de dorst)
- Frikandellen (voor in de frituur of direct in de pan)

Vitamines/ EHBO

- Multivitamines (nee, er zitten niet genoeg vitamientjes in een biertje)
- Paracetamol (één voor het slapen gaan doet wonderen, twee kan noodzakelijk zijn)
- Rennies (zuurbrand brrr)
- Materiaal om je EHBO kist aan te vullen (denk aan pleisters om je nachtelijke verwondingen te verzorgen)

Huishoudelijke zaken

- Extra schoonmaakmiddel (om de sporen van de avond ervoor op te ruimen)
- WC-verfrisser (geen uitleg nodig)

Een muzikale noot van De Dubbelbloazzers

Sinds enige jaren zijn 'De Dubbelbloazzers' hét dweilorkest uit Harbrinkhoek-Mariaparochie en Almelo.

Afgelopen jaar

Afgelopen jaar hebben De Dubbelbloazzers weer met volle teugen genoten. Wat een geweldig jaar hebben we gehad met Prins Sebastiaan I en Adjudant Frank. Na een prachtige Prinsopkomst waar we een vrolijke deun mochten blazen gingen we al snel door naar het volgende feest, dat was het Boogzetten bij beide heren. Hoe ijzig koud het weer ook was, hoe warm was dit gezelschap. Na het Boogzetten waren de gala's aan de beurt. Bij de gala's hebben we CV De Dubbelkiekers en alle gasten een warm welkom toe geblazen bij de entree. De sfeer kwam er al snel in. Wij hebben het als geweldig ervaren. Natuurlijk kwam na de gala's het hoogtepunt van het carnaval; de Kiekersdag.

Het was een koude winterdag maar met onze muzikale ondersteuning hielden we de mensen tijdens de optocht aan de Wilgenhof lekker warm. Tot slot brak alweer het laatste feestje aan, het Bokverbranden. Dat was een knaller van een afsluiting. Met een brandende bok en prachtig vuurwerk, hebben wij als dweilorkest gezorgd voor de muzikale ondersteuning. Daarmee is het vorige carnavalsjaar met een glimlach afgesloten.
De Dubbelbloazzers willen iedereen bedanken voor een superjaar!

Komend jaar

Natuurlijk zijn we ook aankomend jaar weer van de partij. Via deze weg willen wij Prins Mark I en Adjudant Martijn dan ook van harte feliciteren met hun benoeming! Wij vinden het prachtig om ook dit jaar aanwezig te zijn bij een fantastisch carnavalsjaar. Op onze eigen wijze gaan we de muzikale omlijsting verzorgen en maken we er samen een feestje van! Zo zijn we uiteraard weer aanwezig op het veldje aan de Wilgenhof tijdens de optocht op onze Kiekersdag op 10 februari 2018. Al voor de aankomst van de stoet zorgen wij voor gezelligheid. Kom hier ook de optocht kijken en vier het feestje met ons mee!!!

Nieuwe leden

Wij zijn doorlopend op zoek naar nieuwe bloazzers en slagwerkers. Kun jij een vrolijke noot spelen of ken je iemand die muzikaal is? Wij kunnen er nog steeds nieuwe bloazzers bij gebruiken! Meld je aan via: dubbelbloazzers@hotmail.com.

Met muzikale groet,
De Dubbelbloazzers

De Dwarskiekers zetten al jaren het beste beentje voor!

De ontwikkeling van De Dwarskiekers in zes jaar tijd gaat hard. Van vergaderen met 30 man in de huiskamer en wagens bouwen door de kou verkleumd naar allerlei commissies en een eigen naaiatelier/kantine in de bouwloods én van tientjes lappen naar officiële contributie.

Niets moet alles mag

Voor 2010 deden een paar groepen uit de wijk Nieuwbouw al enkele jaren mee met de optocht. De groep uit de Pastoor Eshuisstraat leek het leuk om iets groter te worden en deed in 2010 een briefje uit aan de inwoners van de Nieuwbouw en daarop kwamen veel aanmeldingen. Daarmee was de start van een nieuwe carnavalsgroep in 2011 een feit. Een naam werd bedacht en De Dwarskiekers startten met een groep van 35 deelnemers. We starten met niks, vergaderden bij de leden thuis en bouwden bij de familie Haarhuis in de loods. Contributie kenden we de eerste jaren ook nog niet. Als er weer geld nodig was voor aanschaf van materialen of stoffen werd er bij de leden een tientje gelapt. Sinds de start van De Dwarskiekers hebben we als motto, niets moet alles mag, een ieder doet waar hij goed in is, zijn talenten liggen en waar hij tijd voor heeft.

Starten met tractor, doorgaan met drukken

Het eerste jaar waren we verkleed als oliesjeiks, simpelweg om het feit dat buurman Marco geregeld in Dubai kwam en van daaruit goedkoop de sjeikpakken voor ons kon bemachtigen. De jaren daarna werden we steeds fanatieker en professioneler. We wilden toch graag meedoen voor de prijzen, en nog steeds. We bouwden toen in de voormalige stierenstal van Haarhuis, ijskoud maar wel gezellig. Het tweede jaar toekerden we rond met de 'Haarbich-express'en tijdens de optocht ontstond toen spontaan het eerste dansje. Leuk voor het publiek en zeker voor onszelf. Het derde bouwjaar stalen we de show met de dolfijnen en hebben we voor het eerst meegedaan aan de Verlichte Optocht in Tubbergen. Het opbouwen van de verlichting was een heel karwei, maar uiteindelijk brandde alles en behaalden we zelfs de eerste prijs. Tot dat jaar hadden we een tractor voor de wagens. We hebben ervoor gekozen om vanaf toen de wagens zelf te drukken.
De mannen hebben dan wat omhanden en er is meer interactie met het publiek.

Die Eisbären

In 2014 hadden we als basis ijsberenpakken en wagentjes gekocht en daar kregen we een hele grote, bruine mammoet bij. Maar het transport van die lelijke mammoet was nog wel een ding want hij paste niet in de vrachtwagen. Daarvoor moest de mammoet in stukken worden gezaagd en hij belandde uiteindelijk toch in Harbrinkhoek (met dank aan Dwarskieker Marc Harmelink van EMD Transport). Uiteindelijk bleek Ollie, zoals we de mammoet noemden, de grote blikvanger nadat hij was getransformeerd in een witte glittermammoet. We behaalden met deze combinatie overal de eerste prijs en hij stal ook tijdens de Verlichte Optocht de show. Een topjaar was het. Sinds dit jaar is het lied 'Die Eisbären' ons lijflied geworden en in ons logo is Ollie ook verwerkt. Kenmerkend aan de Verlichte Optocht is de samenhorigheid met de andere wagenbouwers, veel kennis wordt gedeeld en zelfs onderdelen uitgewisseld. Daarmee stijgt ook elk jaar het algemene niveau van de Verlichte Optocht. Op deze wijze kon CV Ketel vorig jaar winnen met verlichting van De Dwarskiekers.

Meer coördinatie en officiële contributie

Omdat we de wagens zelf bleven drukken hebben we vaste onderstellen voor de wagens gelast en gezorgd voor soepel lopende lagers en wielen. De muziekwagen werd ook steeds groter en uitgebreider. De pakken, we hebben er 70!!! in 2014 gemaakt, wat een bult werk. Ook vanwege de verlichting die heel secuur op alle pakken vastgenaaid is. Toen is de naaicommissie ontstaan, want er werd wel heel veel heen en weer geappt. Iets meer coördinatie was wenselijk. In de loop der jaren ontstonden er steeds meer groepen/commissies, want het bleek dat met 30 man tot diep in de nacht vergaderen niet echt effectief was. Het ging overal over behalve over de carnaval. Maar het was wel erg gezellig.

De laatste jaren hebben we een officiële contributie ingevoerd. Deze kunnen we in verhouding op een laag niveau houden door de opbrengsten van het prijzengeld, de verdiensten van de verkoop van wagens en kleding en de opbrengsten van de oliebollen- en kniepertjesactie (de laatste drie jaar). Daarnaast ontvangen we vrije giften van mensen die ons een warm hart toedragen en sinds 2017 de opbrengst van de vrije gift van de kijkmiddag.

Eigen bouwloods

Sinds 2015 hebben we een eigen bouwloods, achter de caravanstalling van de familie Bauhuis aan de Jannes Brouwerstraat. Sinds 2015 komen de Prins en Adjudant van CV De Dubbelkiekers ons elk jaar vereren met een bezoekje tijdens een bouwavond en dat wordt erg op prijs gesteld. Voor het jaar 2015 bedachten onze techneuten bij het 'Waka Waka'-masker allerlei bewegende hydraulische delen. De uitdaging is dan om het niet te zwaar te maken want we hebben nog steeds drukwagens. Vorig jaar hadden we als thema 'Sprookjes' en de bijbehorende draaimolen was uitermate populair bij De Dwarskiekertjes. Een mooie traditie is dat we voor de optochten gezamenlijk een broodje worst eten. Ter plekke worden in een reuze pan ruim 100 grote bockworsten warm gemaakt en dat houden we erin. Net als de afterparty's die we organiseren na de optochten van Albergen en Geesteren. Dit doen we altijd bij één van de eigen leden achter het huis; barbecue aan, muziekje erbij, ... erg gezellig!!!

Professionalisering van de vereniging

We hebben leden van 0 tot 80 jaar (de familie Hutten) en alles wat lopen kan doet mee in de optocht. De allerkleinsten gaan mee in de buggy en er zijn zelfs nog drie Dwarskiekertjes onderweg! We hebben gelukkig specialisaties op allerlei gebieden en vrijwilligers buiten de vereniging die helpen met het naaiwerk of met het bouwen, fantastisch!!!

Gelukkig hebben we dit jaar weer een aantal nieuwe, jeugdige leden mogen verwelkomen. Dat zorgt voor een gezonde doorstroming binnen onze vereniging. Door de groei, de professionalisering en de (on)mogelijkheden van het verzekeren van de wagens heeft het bestuur in samenspraak met de leden besloten om in 2017 een officiële vereniging op te richten. De volgende ontwikkeling is dat we een muziekwagen met eigen dj's hebben. Zo hebben we aanstormend talent uit de parochie Dwarskieker Nick Geitenbeek en DJ Jesse Masselink (uit de Nieuwbouw) met de muziekapparatuur van onze eigen Wout Oude Avenhuis.

Kom naar de kijkmiddag!

De kijkmiddag hebben we vorig jaar geïntroduceerd , een groot succes, veel familieleden, bekenden, buren en collega-bouwers vereerden ons met een bezoekje. En het is super leuk om te zien dat er steeds meer wagenbouwers binnen onze parochie zijn, de Wietkiekers, Oetkiekers, Bergkiekers, NoordProost en Altíed Skík. Onze kijkmiddag is dit carnavalsjaar zondag 21 januari van 13.00 tot 17.00 uur, in de BlackBox aan de Jannes Brouwerstraat 36 in Harbrinkhoek. Natuurlijk wordt er ook voor de inwendige mens gezorgd. U bent van harte welkom een kijkje te komen nemen. Natuurlijk hopen we u te zien bij één van de optochten of in de tent bij Kiekersdag. Tot dan!

Hartelijke groet van De Dwarskiekers

Heisterkamp

Heisterkamp Dranken BV T 0541 29 18 30 dranken@heisterkamp.com
Heisterkamp Wijnkopers BV T 0541 29 22 22 wijnkopers@heisterkamp.com
Eerste Stegge 2, 7631 AE Ootmarsum Postbus 63, 7630 AB Ootmarsum
F 0541 29 20 24 www.heisterkamp.com

De juiste ambiance!

Bruiloften
Bedrijfsfeesten
Lunch & diner
Zakelijke bijeenkomsten
Catering

't oale RoadhoeS TUBBERGEN
www.oaleroadhoes.nl
Telefoon 0546-622775

Wegenbouw WL LANSINK BV Saasveld

VCA** ISO 9001 BUREAU VERITAS Certification
CO2-PRESTATIELADDER Samen zorgen voor minder CO2

Loodijk 2
7597 NV Saasveld
Tel. 074 – 34 94 766
Mail lansink@lansink-wegenbouw.nl

AANNEMING VAN GROND-, WATER- EN WEGENBOUWWERKEN

Voor de aanleg van:
- Asfaltverhardingen
- Bestratingen
- Rioleringen
- Grondwerken
- Slijtlagen
- Sportvelden
- Waterwerken

www.lansink-wegenbouw.nl

Van inbouwspot tot hanglamp, bij ons bent u aan het goede adres!

Bekijk onze webshop of download de App in de app stores

Available on the App Store | Google play

LICHTCENTRUM HENGELO

www.lichtcentrumhengelo.nl

Pasmaatweg 36, Hengelo
Tel. (074) 247 00 98

MEER DAN 1500 M² VERLICHTING, LUXE KADO ARTIKELEN, SPIEGELS, MEUBELS EN KLEINMEUBELS

DUURZAAM GROEN OP KANTOOR

RENT A PLANT®

Virulyweg 8 | 7602 RG Almelo | T 088 - 180 1800 | www.rentaplant.nl | info@rentaplant.nl

OERBEKKE

onderhoud / renovatie

HARBRINKHOEK TEL. 0546-868548 www.oerbekke.nl

AUTOBEDRIJF

JAN ALBERINK

HET ADRES VOOR EEN NIEUWE OF GEBRUIKTE AUTO

Tevens alle reparaties, groot of klein

Hunzeweg 8
Tubbergen
Tel: 0546-622154
Bgg.0546-863718

LESKER BOUWKUNDIG TEKENBURO

ontwerpen | voorbereiden | begeleiden

Coendersborg 2 | 7608 GM Almelo

06 55 39 35 70
info@lesker-bt.nl
www.lesker-bt.nl

Café 't BÖDEKE

auto's voor een betaalbare prijs

Hans TEN VELDE

Autoservice

Harbrinkhoek Tel. 06 413 718 86

www.hanstenvelde.nl

+31 (0)6 – 83 891 181

Rikmanspoel tuinen

Ontwerp, Aanleg & Onderhoud

WWW.RIKMANSPOELTUINEN.NL

LÖWIK INSTALLATIETECHNIEK

LÖWIK DAKTECHNIEK B.V.

Installatietechniek Elektrotechniek Beveiliging Daktechniek

Teamplayers in Installatie- en Daktechniek!

www.lowik.nl | www.lowikdak.nl

weusthuis MAKELAARDIJ

FLOWQUIP

PROCESS SOLUTIONS

Flowquip-process solutions

Pompen en process equipment

www.flowquip.nl

info@flowquip.nl

AutogroepTwente

ALMELO | HENGELO | ENSCHEDE

Op zoek naar een auto die bij u past? Autogroep Twente heeft veel nieuwe en gebruikte auto's op voorraad. Kom naar één van onze vestigingen in Almelo, Hengelo of Enschede en onze verkopers helpen u graag vrijblijvend verder!

Neem alvast een kijkje op: **autogroeptwente.nl** voor de nieuwste acties en modellen.

AUTOGROEP TWENTE: UW MOBILITEITSPARTNER

VOOR ALLE MERKEN BIEDEN WIJ:

- ✓ VERKOOP NIEUW/GEBRUIKT
- ✓ ONDERHOUD
- ✓ SCHADEHERSTEL
- ✓ ZAKELIJKE LEASE
- ✓ PRIVATE LEASE
- ✓ AUTO VERHUUR
- ✓ GRATIS VERVANGEND VERVOER

AUTOGROEPTWENTE.NL

Almeloseweg 175
7615 NA Harbrinkhoek/Almelo
T. 0546 - 86 13 38

Vosboerweg 10
7556 BS Hengelo
T. 074 - 242 44 00

Buurserstraat 230
7544 RG Enschede
T. 053 - 475 45 55

FRANK
KAMPHUIS
administratiekantoor

Een wereld van verschil

Woondekor wordt Wonen & Projecten

U kende ons als Ter Horst Woondekor. Sinds kort heten we echter Ter Horst Wonen & Projecten. Waarom een andere naam? Bezoek onze showroom en u weet waarom.

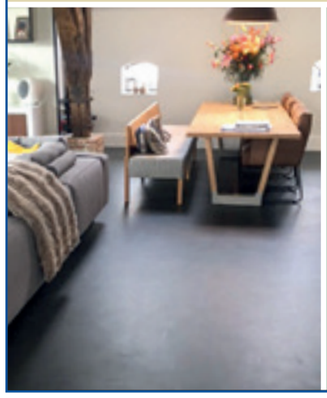

Ter Horst Wonen is er nu ook voor particulieren.
Met een nieuwe inspirerende showroom waar u de laatste trends vindt op het gebied van houten vloeren, design vloeren, PVC-vloeren, tapijt en raambekleding.

Ter Horst
Wonen & Projecten

Windmolen 7 • 7609 NN Almelo
T. 0546 811 198
info@terhorstwonen.nl • www.terhorstwonen.nl

VWZ
NOTARISSEN

OndernemerS
TUBBERGEN ZUID

SCHRAMEIJER MEUBELEN
Heren & Damessalon HUUB
SLIJTERIJ 'T RAEDHUYS TUBBERGEN
WENTRUP BLOEMEN & PLANTEN
DE KLEIBAKKER BAKKERIJ
SHALOM PIZZERIA & GRILLROOM
MADLIN KLEDINGREPARATIE
HAASEWINKEL OOGMODE OPTOMETRIE
HULSHOF KEURSLAGER
EXPERT TUBBERGEN
NEW STYLE SHOES & FASHION

Durft u te kiezen voor een ondernemende accountant?

www.jonglaan.nl

deJong&Laan
Ondernemende Accountants

---

bouwKONsult HR
Calculatie - Bouwkundig advies

OOK UW ADRES VOOR:
ENERGIELABELS VOOR WONINGEN EN UTILITEITSPANDEN ALSMEDE MAATWERKADVIES

Zandhuisweg 37c | Albergen | T. 0546 - 55 99 22

Combi Glas
glashandel & zetbedrijf

Combi Glas
'n Mös 10
7678 WC Geesteren

0546 - 632012
www.combiglas.com

Snij jezelf niet in de vingers ...

Kies voor:
- de juiste prijs
- vakmanschap
- service
van Combi Glas!

‘DUBBELDORP BLAAKT VAN ENERGIE’

Maar hoe maken we het groen?

Ons dubbeldorp blaakt van de energie. Met ons dorpsfeest, rond de school en de sportvelden. En natuurlijk met Carnaval. Helemaal nu. Want onze Prins Carnaval Mark Tibbe zit vol energie én maakt deel uit van de ‘Commissie Duurzaamheid’. Samen met onze Prins willen wij, Harald Zegeren, Mathijs ter Horst, Johan Reuvers en Johan Voshaar, ons dubbeldorp op het gebied van duurzaamheid in beweging brengen. Samen groen worden. Voor onze kinderen en ons dorp. Want zo blijft ons dorp ook in de toekomst leefbaar en energiek! **Doe jij mee?**

Praat mee. Deel je ideeën

Onze groep heeft de afgelopen tijd mogelijkheden en projecten bekeken. Onze ambitie is nu samen snel vervolgstappen te zetten. Want samen is er veel winst te behalen, dat is zeker. Nog voor het Carnaval losbarst, organiseren wij **op 23 januari een bijeenkomst voor alle inwoners van ons dubbeldorp.** Zodat wij van jullie horen hoe jullie mee willen doen. Aanmelden kan nu al door een mail te sturen via: **duurzaam@dorpsraadhm.nl**

Ideeën & Kansen

- Collectief inkopen van zonnepanelen voor eigen woningen
- Collectief inkopen van isolatiemateriaal voor eigen woningen
- Realiseren van een zonneveld in de nabijheid van ons dorp: zelf eigen groene energie op te wekken en... op iets langere termijn...
- Productie van ons eigen biogas
- Opwekken van onze eigen windenergie

Hebben we hiervoor voldoende power?
We gaan het zien...

Spreek ons aan. Maak contact!

Heb je voor de bijeenkomst al vragen of ideeën? Wil jij gewoon eens met (een van ons) in gesprek? Laat het ons weten. Kijk voor aanvullende informatie op de nieuwe website van ons dubbeldorp: **https://www.dorpsraadhm.nl/duurzaamheid.** En maak contact. Laat ons samen groen worden!

Hams
Uitvaartverzorging

Betrokkenheid, begrip en aandacht voor uw persoonlijke wensen.

: Almeloseweg 208
7614 LC Mariaparochie
: 0546 - 56 13 51

: www.hamsuitvaartverzorging.nl
: info@hamsuitvaartverzorging.nl

Internetcondoleance via:
www.condoleren.nu

Uitvaarttestament via:
www.uitvaarttestament.nu

APOTHEEK
mariaparochie

Heren & Damessalon
HUB
TUBBERGEN

AUTO-TOTAAL
TUBBERGEN

The Voice of Haarbig!

In het voorjaar van 2017, net na de carnaval begint 'The Voice Kids' weer op televisie. En dit jaar doet er een zangtalent mee uit Harbrinkhoek. Haar naam is Merle Velthuis, op dat moment 14 jaar. Al vanaf de eerste noten die ze zingt weet heel Nederland, zij is goed! Ze gaat ver komen! En zo geschiedde want Merle werd uiteindelijk één van de zes finalisten!!! Tijd om kennis te maken met dit talent.

Wie ben je?

"Ik ben Merle Velthuis, 15 jaar jong en woonachtig in het mooie Harbrinkhoek met mijn vader Hans, moeder Diane en zus Romy. In het dagelijks leven ga ik naar school, ik volg Havo op het Canisius in Almelo. In mij vrije tijd volleybal ik bij Krekkers in B2 en spreek ik graag en veel af met vriendinnen. We gaan het liefst zo vaak als maar kan en mag uit."

Waarom heb je meegedaan aan 'The Voice Kids'?

Merle: "Ik vond het wel grappig om mee te doen en dan te ervaren wat er zou gaan gebeuren. Had niet echt een doel van te voren. Ik dacht ik meld me aan en zie dan wel hoe ver ik kom."

Wanneer ik doorvraag of ze zich zelf heeft opgegeven blijkt dat niet zo te zijn. "Merle vertelt dat zij door 'The Voice Kids' benaderd is n.a.v. een optreden bij The Voice of Almelo. Vervolgens mocht ik een viertal voorrondes doen en kwam ik steeds verder. Per voorronde vallen er iedere keer wel honderd kandidaten af. Uiteindelijk ben ik door alle voorrondes gekomen en mocht ik meedoen aan de 'Blind Auditions'. Tijdens de 'Blind Auditions' zong Merle het prachtige liedje 'Beneath Your Beautiful' van Emeli Sandé en daarmee wist ze de stoelen van alle juryleden te laten draaien. Uiteindelijk heeft ze gekozen voor Marco Borsato. Na de 'Blind Auditions' volgden 'The Battles' en ook hier kwam Merle doorheen en daarmee was de finale een feit. Merle was één van de zes finalisten. Merle zelf geeft aan: "ik was erg verbaasd dat ik zover kwam al was het wel heel gaaf allemaal." Het hele 'Voice avontuur' van de eerste voorronde tot en met finale heeft voor Merle meer dan een jaar geduurd.

Team Borsato, hoe was dat?

Merle: "Het was echt heel erg leuk. Het was een heel gezellig team. Iedereen kon goed met elkaar overweg ondanks dat er best veel verschil zat in de leeftijden. Cato was de jongste en zij was nog maar acht maar toch klikte het allemaal heel goed met elkaar. Marco zelf is een hele lieve man die je echt verder wil helpen. In het echt is hij precies zo als op televisie. Hij doet zich voor de camera's niet anders voor." Wanneer ik vervolgens vraag of ze nog contact heeft met Marco geeft Merle aan: "nee ik heb geen contact meet met Marco en dat hoeft ook niet want ik ga niet verder met zingen. Wanneer ik verder had gewild met zingen had hij me zeker verder op weg geholpen. Wel ga ik nog naar de jaarlijkse barbecue die Marco altijd organiseert en heb ik nog contact met Noa, teamgenootje en medefinalist uit team Borsato."

Ga je nog verder in de zangwereld? Wat wil je in de toekomst?

Merle: "Nee, ik ga niet verder met zingen. Sterker nog ik sta liever op de achtergrond dan in de spotlights. Ik vond het zelfs af en toe een beetje claustrofobisch om op de voorgrond te staan."

Merle heeft veel geleerd van 'The Voice' en heeft zich op zanggebied absoluut verder ontwikkeld maar is het zingen ook minder leuk gaan vinden. Zelf geeft ze aan: " het voelde alsof ik omver werd geblazen. Daarnaast kreeg ik door 'The Voice' ook veel verzoeken om op te treden en kon ik daardoor niet altijd met mijn vriendinnen afspreken of mee mat familie uitjes. Dat miste ik op een gegeven echt waardoor ik zeker wist dat ik in de toekomst niet verder wilde met zingen." Merle's ouders hebben haar wel altijd positief gestimuleerd om door te gaan met zingen. Ze hebben benadrukt dat ze een ongelooflijk talent heeft maar dat ze niet ten koste van alles door hoeft te gaan met zingen. Ze moet het immers in de eerste plaats zelf willen. Merle geeft echter aan dat ze in de toekomst iets wil gaan doen met economie.

Het 'Voice Avontuur' samengevat:

Leukste moment: "Er waren veel mooie momenten maar de voorbereidingen waren het leukst. Leuk om intensief samen te werken met teamgenootjes."
Spannendste moment: "De liveoptredens. Het was iedere keer weer spannend."
Mooiste compliment: "Dat ik nuchter ben gebleven. Vond ik fijn om te horen."

Wat is je advies aan toekomstige deelnemers?

Merle: "Gewoon mee doen!!! Het is echt heel leuk en je leert ontzettend veel. Je leven komt wel in een stroomversnelling terecht en je ontdekt in korte tijd of je echt verder wilt gaan met zingen. Ook krijg je veel aandacht, in het begin is dat super leuk maar het kan ook wat overweldigend zijn af en toe." Die aandacht kreeg Merle natuurlijk ook via Social Media. Er wordt van alles over haar geschreven. Van heel positief tot uiterst kritisch. "Ik heb me van alle meningen op social media nooit veel aangetrokken", geeft Merle aan.

Zou je nog mee willen doen aan 'The Voice of Holland' (voor volwassenen)?

Merle geeft aan dat ze dat echt niet gaat doen. "Dat wordt 'm niet... Ik hoef niet nog een keer al die aandacht."

Favorieten lijstje:

Muziek	Top 40
Vakantieland	Kroatië en Spanje
Eten	Broodje kroket
Vak op school	Pauzes ;-) ☺
Feestje in het jaar	Kerstmis en carnaval
App op de telefoon	Merle is niet van de telefoon en krijgt regelmatig van vriendinnen te horen dat ze haar telefoon vaker moet checken ;-)

Foto's: Marita Steggink en Natalie Thielen

ALS U ZEGT DAT U GAAT BOUWEN,
DAN NEMEN WE DAT GRAAG VAN U AAN.
BEKKE
B&K
KEEMERS
BOUWBEDRIJF B.V.
Eenhuisstraat 11, Albergen | 0546 442512 | www.bouwbenk.nl

10% extra korting
op alle banken
Tegen inlevering van deze advertentie en geldig tot 1 maart
Elke zondag geopend
DE LEKKERSTE KOFFIE! Ook voor niet kopers
hét wooncentrum
mooi voordelig, meteen in huis!
Woonboulevard 12 - Almelo | Edisonstraat 56 - Zevenaar | Apeldoorn - Het Rietveld 40 | www.wooncentrum.net

DE BODERIE.NL

KAMPHUIS
SLOOPWERKEN ASBESTSANERING

KAMP TEXTILES®
HOME & DECO

LINNEMAN
BOUW EN ADVIES

TAXI

06-19437776

HARBRINKHOEK
MARIAPAROCHIE

POSTEL

Postel Tentenverhuur
Wiekermaatweg 10-12
7596 JA Rossum
Telefoon: 0541 62 55 72
Mobiel Gerrit: 06 53 66 71 95
Mobiel Sander: 06 53 81 85 32
Website: www.posteltentenverhuur.nl

GROOTHUIS
timmerfabriek

Demmersdwarsweg 8
7608 RA Almelo
www.groothuis-tifa.nl

Wij leveren houten gevelelementen voor o.a. verbouw en nieuwbouw.

Meer info? Bel (0546) 86 02 61

Slagerij Hemmer

* Volop barbequevlees
* Kant en klaar maaltijden
* Hapjes

Dorpsstraat 58 Geesteren
Tel.: 0546 - 633 660

Voor al uw feesten en evenementen op locatie ***www.cafeopwielen.nl***

info: Gebr. Welman, Mooie Vrouwenweg 36 te Almelo tel. 0627325260

BPMVANMIJNAUTO.NL

Voor al uw BPM Taxaties

M: 06 - 14604307 | www.bpmvanmijnauto.nl | info@bpmvanmijnauto.nl

Fysiotherapie
Mariaparochie-Harbrinkhoek

Behandelmogelijkheden: Manuele - , Fysio – en Cranio Sacrale therapie
Medische fitness

De Krön 4b
7615 PZ Harbrinkhoek Tel nr 0546 490675

E-mail: info@fysiotherapiemariaparochie.nl
www.fysiotherapiemariaparochie.nl

BOUWBEDRIJF
WESTERHOF

Weitemansweg 36 - Vriezenveen - Tel. 0546-861233
Site: www.westerhof-bouw.nl

SILVO WIGGER
BOUW

▸ Harbrinkhoek **T** 06 46186989

Autoservice
Letteboer

STERK IN ELK MERK! **APK keuringsstation**

- Reparatie onderhoud en APK keuringen aan alle personenauto's en lichte bedrijfswagens tot 3500 KG
- Schade taxatie afhandeling en herstel van uw voertuig
- Banden, accu's, en uitlaten tegen scherpe prijzen!!
- Groot of klein onderhoud prijsopgave vooraf.
- In en verkoop nieuwe en gebruikte automobielen
- Aanhangers - aanhangwagen service - caravan service
- Carkit inbouw
- Blue tooth inbouw
- 24 uurs dienst - 7 dagen per week - telefoon 06 - 21108115

Leaserijders opgelet! Wij repareren ook uw auto!
Wij zijn aangesloten bij het ROB-systeem (Reparatie Onderhoud en Banden)

AUTOSCHADEHERSTEL
Letteboer

De Krön 4d
7615 PZ Harbrinkhoek
Tel.: 0546 - 491297
Mob. 0654317629
Fax. 0546-491296
www.autoserviceletteboer.nl

EDRO | parketvloeren & woonaccessoires
Hoofdstraat 41 a | 7625 PA Zenderen | T: 074 26 73 509

EDRO Parket is gespecialiseerd in het leggen, leveren en schuren van parketvloeren.
Verder verzorgen wij ook het onderhoud voor uw vloer.
Het schuren en behandelen van de vloer geschiedt uitsluitend door specialisten van EDRO Parket. Natuurlijk staan wij u graag te woord met een op maat gesneden persoonlijk advies.

Elke dag vers
TEN VELDE, uw eetwinkel!
- Kip, wild en gevogelte
- Kant-en-klaar maaltijden
- Soepen
- Heerlijke hapjes (glutenvrij)

Ten Velde
Poelier ten Velde, Eskerplein 19
7603 WH Almelo - 0546 492939

Voor een trendy kapsel ... voor zowel dames als heren!

Lentferink Haarmode
nr. 1 kleursalon
Geesteren
Dorpsstraat 33 | 0546 - 631315
Maria Parochie
Almeloseweg 199 | 0546 - 868724

BPG
DE PANNENLOODS
HOUT & BOUWMATERIALEN

Senioren Carnaval

In de carnavalstijd passeren de vele activiteiten en tradities de revue in het Kiekerslaand. Zo heeft afgelopen jaar CV De Dubbelkiekers wederom met alle senioren en mindervaliden het traditionele seniorencarnaval gevierd in Zalencentrum Tibbe in Mariaparochie.

Nadat de bestickerde Dubbelkiekers bus met Prins Sebastiaan I & Adjudant Frank de diverse bewoners van verschillende woonlocaties hadden opgehaald om te begeleiden naar de gezellige feestmiddag, kon het feest echt beginnen. In de goed gevulde zaal hebben we een kleine honderd bezoekers mogen ontvangen. De ingerichte zaal, de hulp van vrijwilligers en de ondersteuning van Tibbe heeft ervoor gezorgd dat iedereen heeft kunnen genieten van een mooie middag onder het genot van een hapje en een drankje. Naast de geweldige optredens van vele vrijwilligers, was het Alwie Kroeze die de zaal figuurlijk op zijn kop zette. Met mooie anekdotes, zang en gezelligheid ontstond er een heus feestgedruis. De armen werden in elkaar gestoken en menig polonaise is ingezet. Het is mooi om te zien dat het bezoek van vele senioren aan beide kanten zo gewaardeerd wordt, dat geeft beiden energie, wat goed van pas komt in de carnavalstijd. Een jaar dat bekend stond om het verbinden van mensen van zowel jonge als oudere leeftijdsgroepen. Samenvattend was het een middag die bij alle betrokkenen als een prachtige middag werd ervaren, die ook wat langer duurde dan verwacht.

'Een middag waar de lach veel op de gezichten voorkwam!'

Op dit moment is carnaval 2018 alweer losgebarsten, een feest voor jong en oud. Dit kan natuurlijk niet voorbij gaan zonder het geweldige Senioren Carnavalsgala. Dit jaar is er wederom een feest voor onze senioren gewaarborgd. CV De Dubbelkiekers heeft een gezellig middagvullend programma samengesteld met fantastische optredens. Deze altijd drukbezochte vrijdagmiddag wordt dit jaar gehouden bij onze enige eigen Residentie Kampkuiper in Harbrinkhoek op 9 februari 2018. Bij deze willen wij Zalencentrum Tibbe dan ook hartelijk bedanken voor de jarenlange gastvrijheid en gezelligheid.

Op 9 februari aanstaande is de zaal vanaf 13.15 uur geopend en worden alle bezoekers uit Mariaparochie en Harbrinkhoek ontvangen met een heerlijke kop koffie. Het programma zal beginnen om 13.45 uur en duren tot ca. 16.30 uur. De feestmiddag zal bestaan uit zang, dans, buut en komische voorstellingen met onder andere een optreden van Alwie Kroeze! Daarom willen wij iedereen die zin heeft in een gezellige carnavalsmiddag van harte uitnodigen om deze middag mee te vieren. Neem uw vrienden en vriendinnen mee en komt allen om er een fantastische middag van te maken!

Op het moment van schrijven wordt er geanalyseerd of er vanuit woonlocaties in omliggende dorpen en Almelo belangstelling is om gezamenlijk met ons in de bus naar onze Residentie te gaan. Voor de woonlocaties in Tubbergen zal deze voorziening zoals voorgaande jaren in stand worden gehouden. Voor opgave, informatie of overige vragen kunt u contact opnemen met Rudmer An de Stegge (telefoon: 06-83695284).

CV De Dubbelkiekers hopen alle carnavalsvierders in grote getale te mogen ontvangen. Wij zien u graag op 9 februari en hopen er met z'n allen een feestelijke middag van te maken!!!

Foto: Hardy Klink Fotografie, Almelo

Indian Summer Concert

Een geweldig verjaardagsfeest voor Eendracht 115 jaar jong

Op een festivalterrein met 600 bezoekers, vele artiesten, en in samenwerking met Kampkuiper Bistro Party Catering vierde Muziekvereniging De Eendracht Almelo op zaterdag 23 september 2017 een geweldig verjaardagsfeest, het Indian Summer Concert.

Een heerlijke avond, vol muziek, dans en show

Deelnemers waren o.a. Shantykoor De Oostvaarders, Dixielandband The Hot Dogs, Drums & Pipers van de Concord Pipe Band uit Hengelo, Dansgroep Odin'92 en het koor Cantabilé Harbrinkhoek. Verder waren er op het tweede podium nog solo-optredens van Elisabeth Kleinmeijer en Job Lentferink. Erna Kleinmeijer-Geuke, secretaris van De Eendracht: "Het was een heerlijke avond vol muziek, dans en show, waarbij de festivalgangers tevens konden genieten van de heerlijke hapjes en drankjes van de familie Kampkuiper. Heel bijzonder was ook dat de Burgemeester van Tubbergen, mevrouw Wilmien Haverkamp-Wenker, samen met de bezoekers een verjaardagslied voor ons heeft gezongen."

De Eendracht samen met een geweldige Band

Klarinettiste Loes ten Berge van De Eendracht: "Met ruim 50 muzikanten boden we in snel tempo een afwisselend programma van pophits, variërend van Earth, Wind & Fire tot Coldplay en van De Dijk en Guus Meeuwis tot Bruno Mars. We werden daarbij ondersteund door Coverband Eendracht New Style.

Een geweldige band, met een uitstekende zanger en twee zangeressen, die elk op hun eigen wijze het publiek wisten te betoveren, zoals Suzan Brinkers in Euphoria, Simone Ewouds in Falling in Love en Walter Snijders in Het Dorp. Heel leuk was ook dat we samen met Cantabilé een aantal nummers hebben uitgevoerd."

Bezoekers enorm enthousiast

Onder grote bijval van het publiek werd het officiële programma met een spetterend Vida La Vida, het Dondert en het Bliksemt en Uptown Funk afgesloten. Met Bigband New Edition uit Tubbergen, werd de verjaardagsparty nog tot in de kleine uurtjes voortgezet. Wij kunnen nu al verklappen dat er zeker weer een nieuwe editie van het "Indian Summer Concert" in 2018 komt. Deze vindt plaats op zaterdag 22 september 2018!

Muziekvereniging De Eendracht dankt de familie Kampkuiper voor hun gastvrijheid en wenst CV De Dubbelkiekers en alle carnavalsvierders een geweldig carnavalsjaar!

www.eendrachtalmelo.nl

CV De Dubbelkiekers, hoe komt ze doar bie?

CV De Dubbelkiekers uit het wereldberoemde Dubbeldorp Harbrinkhoek-Mariaparochie is sinds 2000 actief. Dit resulteerde in 2001 in het eerste carnavalsfeest in de residentie zaal 'De Spar'. Vanaf die tijd zijn elk jaar de activiteiten een beetje uitgebreid: in 2002 een eigen Prinsenwagen, en in 2003 een heuse Raad van Elf, Dansmariekes, en natuurlijk onze eerste Prins: Prins Edwin 1, geassisteerd door zijn Adjudant Raymond. De optochten werd nog bezocht met een simpele trekker met oplegger. Plek genoeg voor iedereen.

Kijken we terug op die onstuimige beginjaren dan zien we dat de naam 'Dubbelkiekers' niet de eerst bedachte naam was van de carnavalsvereniging. Oorspronkelijk had men gekozen voor de naam 'Dubbeldrieters'. Toen echter deze naam op weinig steun kon rekenen van de lokale bevolking gingen de toenmalige oprichters zich achter de oren krabben en kwamen met de naam 'Dubbelkiekers'. 'Dubbel' vanwege het Dubbeldorp Harbrinkhoek-Mariaparochie en 'Kiekers' kan meervoudig worden uitgelegd.

Enerzijds omdat deze vereniging vanuit twee kanten wordt bekeken, ook hier weer refererend aan ons Dubbeldorp.
En anderzijds zie je de wereld soms anders na een paar glaasjes van het heerlijke geestrijke nat.

Data die u niet mag missen

ZONDAG 7 JANUARI:

KAARTVERKOOP GALA'S CV DE DUBBELKIEKERS

Nadat op 17 december leden van onze vereniging al kaarten hebben kunnen aanschaffen is op zondag 7 januari de volgende mogelijkheid om uw kaarten kopen voor de Bonte Avond en Bonte Middag op zaterdag 20 en zondag 21 januri. De kaarten zullen verkocht worden op stoelnummer voor de prijs van € 7,50 (€ 12,50 voor niet-leden) waarbij geldt; OP=OP.

ZATERDAG 20 JANUARI:

BONTE AVOND CV DE DUBBELKIEKERS

Op zaterdag 20 januari is de eerste van twee te houden gala's. Prins Mark I, Adjudant Martijn, de hofdames en zijn gevolg zullen hierbij uiteraard aanwezig zijn. Vele plaatselijke vrijwilligers zullen ten tonele verschijnen. Het gala vangt aan om 19.15 uur. Na afloop is er een grandioze after-party.

ZONDAG 21 JANUARI:

BONTE MIDDAG CV DE DUBBELKIEKERS

Op zondag 21 januari is de tweede van twee te houden gala's. Prins Mark I, Adjudant Martijn, de hofdames en zijn gevolg zullen hierbij uiteraard aanwezig zijn. Vele plaatselijke vrijwilligers zullen ten tonele verschijnen. Het gala vangt aan om 16.00 uur. Na afloop is er een grandioze after-party

ZONDAG 28 JANUARI:

DANSGARDECONCOURS ELERINGEN

Kom deze middag onze minioren en junioren Dansmariekes aanmoedigen in Eleringen. Ze nemen hier deel aan een heuse danswedstrijd. Afgelopen jaren vier keer een eerste en één keer een tweede prijs in de wacht gesleept.

VRIJDAG 9 FEBRUARI:

SCHOOLCARNAVAL

De Prins, Adjudant en Hofdames gaan met zijn gevolg deze ochtend een bezoekje brengen aan de St. Alphonsusschool. Er zal dan bekend gemaakt worden wie de hoogheden zullen worden van zowel de bovenbouw als de onderbouw. Dit zal aanwangen om 09.00 uur.

VRIJDAG 9 FEBRUARI:

SENIOREN-CARNAVAL

Een zeer gezellige middag voor alle senioren, alleenstaanden en overige belangstelligen. Deze middag zal aanwangen om 13.30 uur en vindt plaats in Kamkuiper Bistro Party Catering in Harbrinkhoek. Voor de senioren woonachtig buiten ons Dubbeldorp zal de Dubbelkiekersbus ingezet worden.

ZATERDAG 10 FEBRUARI:

KIEKERSDAG 2018

Optocht. Volgens traditie start om 13.30 uur de optocht vanaf het kerkplein. Een bonte stoet praalwagens, loopgroepen en eenlingen zal voorbij trekken door ons Dubbeldorp. Om na afloop in Residentie Kamkuiper non-stop carnaval te vieren tot in de late uurtjes.

DINSDAG 13 FEBRUARI:

BOKVERBRANDEN

Het afsluitingsfeest van de carnavalsperiode voor alle genodigden in onze eigen Residentie vanaf 20.00 uur. Rond 23.11 uur zal traditioneel de bok worden verbrand.

WOENSDAG 14 FEBRUARI:

ASWOENSDAG

Prins Mark I, Adjudant Martijn, de hofdames en zijn gevolg zullen om 19.00 uur in de kerk de dienst bijwonen en het bijbehorende askruisje halen. De echte afsluiting.

Kiekersdagcommissie

Nadat we de afgelopen jaren, met zijn allen, erg hard hebben gewerkt aan een steeds mooier en drukker wordende Kiekersdag, heeft ons dat doen besluiten om hier een stukje meer professionaliteit aan toe te voegen.

Er was niet echt een sturende commissie vanaf het moment dat alle carnavalsvierders op het terrein bij onze Residentie arriveerden. Met ingang van dit jaar gaat daar verandering in komen.

We hebben hier een mooi duo voor weten te strikken die deze dag in goede banen gaat leiden. Beide heren hebben een behoorlijke portie ervaring in het organiseren van evenementen en horeca, dus dat gaat goed komen. We gaan ze hieronder even kort aan u voorstellen: Christian Besselink en Sander Alberink.

Vanuit de vereniging werd meer en meer duidelijk dat er één duidelijk aanspreekpunt diende te komen tijdens onze Kiekersdag. Tijdens een bestuursvergadering heeft Sander Christian hiervoor benaderd en na kort na te denken en de melding van Sander dat hij hem hierin wel zou ondersteunen was het al gauw rond. Dit heeft vast te maken met het feit dat ze in het dagelijks leven goed bevriend met elkaar zijn. Inmiddels is hiervoor al een apart draaiboek in elkaar geknutseld dus mochten jullie op de Kiekersdag iets willen weten of vragen dan weten jullie bij wie je moet zijn.

Wij van de redactie stelden onderstaande vragen aan hen.

Een "Kiekersdagcommissie", wat houdt dat precies in en wat is de bedoeling?

Haha, dat weten we zelf ook nog niet echt... Nee, er is ons gevraagd deze taak op ons te nemen en we hebben besloten dit samen te gaan doen. Sander geeft aan dat Christian eerste aanspreekpunt is tijdens deze dag en hij zal hem daarin ondersteunen daar waar nodig. We zullen deze dag in de breedste zin van het woord in goede banen (proberen te) leiden en hebben er veel zin in.

Stel jullie zelf eens even voor, wie zijn jullie?

Christian Besselink, 33 jaren jong en ontzettend verliefd op mijn vriendin Femke. Ik ben in het dagelijks leven erg druk met mijn werkzaamheden bij mijn eigen bedrijf Branche Channel als Identiteitsmarketeer en daarnaast geef ik gastcolleges over identiteitsmarketing op het ROC van Twente.

Sander Alberink, 32 jaren jong en samenwonend met Mandy in Enschede. Na jarenlang werkzaam te zijn geweest als bedrijfsleider in de horeca ben ik sinds juni werkzaam bij Makro als account-manager. Daarnaast neem ik zitting in het bestuur CV De Dubbelkiekers en van de lokale supportersvereniging van FC Twente, SVGT.

Waarom zijn jullie gevraagd, wat is jullie ervaring?

Ik denk dat we gevraagd zijn vanwege onze ervaring in de horeca en de eerder georganiseerde evenementen. Er zit dus wel een stukje kennis over de zaken die er op zo'n dag gevraagd worden.

Wat mogen we van jullie verwachten (taak)?

Vooral dat we de dag goed gaan begeleiden en organiseren, ook een stukje samenwerking zal hierin te vinden zijn met onze Residentie Kampkuiper. Verder gaan we gewoon een mooie dag tegemoet en lekker genieten net als ieder ander.

Wat zijn de belangrijkste wijzigingen voor aanstaande Kiekersdag?

Dat er nu een aanspreekpunt is op zo'n dag. Daarnaast wordt tijdens de Kiekersdag de muntverkoop buiten de tent op een centraal punt gehouden, waarbij we steeds meer gericht zijn op het pinnen (TIP!). De Kiekersdagdag an sich moeten we juist zo veel mogelijk in stand houden, we hebben zo'n mooi feest!

IP linq
ICT solutions
Document solutions
Consultancy
Services

Wij werken met PASSIE
aan ieder ICT project

IP linq
Lintelerweg 60
7556 PD Hengelo

www.iplinq.nl

(074) 7 630 610 • info@iplinq.nl

ter Beek Reizen

Uw reis in vertrouwde handen!

· Dagtochten
· Stedenreizen
· Vakantiereizen
· Groepsreizen
op maat

Ter Beek Reizen, Uelserweg 35, 7651 KT Tubbergen
Tel. 0546 - 62 13 79 I www.terbeekreizen.nl

De Groot Auto's B.V.
Geesteren (ov) Ommen

VERKOOP
- Alle merken occasions
- Financieringsmogelijkheden op maat
- Private Lease
- Automakelaar

WERKPLAATS
- Onderhoud
- APK Keuring
- Airco onderhoud
- Bandenservice + opslag
- Haal- & brengservice

Meer info? Hendrik de Groot / 06-53296486

WWW.OCCASSIONSDEGROOT.NL

management 4care

Primera
Tubbergen

PARTYCENTRUM
MORSHUIS
SINDS 1860
ALBERGEN
PAKHUIS TWENTE
WAAR STANDAARD NIET GEWOON IS
ZALENCENTRUM
CAFE-BIERLOKAAL
PARTYSERVICE

www.vistaria- Schaap.nl

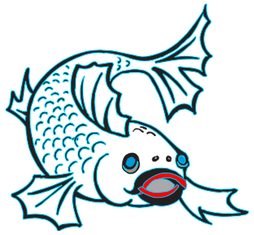

Uw Visspecialist
Van het jaar
Beoordeeld met goud!

* De lekkerste Hollandse nieuwe,
* Gerookte -,verse - en gebakken vis
* Verse mosselen en verse sushi
* Vismenu s om mee te nemen of bij ons op te eten

Ootmarsumsestraat 296, Almelo. Tel. 0546-864709 **'s maandags gesloten**

Medisch Centrum
Mariaparochie

HOME GIFTS

DEDUBBELKIEKERS.NL IS ONTWIKKELD DOOR:

Velten Media

INTERNET PROFESSIONALS

zitmaaiers - gazonmaaiers - bladblazers - heggescharen
motorzagen - tuingereedschappen - afrastering - laarzen

reparatie tuinmachines in eigen werkplaats

www.poppink-reutum.nl

Hinvertsweg 26 Albergen - Agelerweg 11 Reutum

AANNEMINGSBEDRIJF | LANDBOUWMECHANISATIE | LOON- & GRONDVERZET | DUMPERBOUW

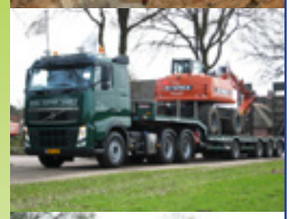

DE GROENE TAXI

"personenvervoer, zoals het hoort"

Telefoon: 0546 - 539999

CARNAVALS LAND

Bekijk ons totale assortiment op
www.carnavalsland.nl

Café Zaal

Kottink

Dorpsstraat 36 7678 AW Geesteren Tel. 0546 - 632230

De enige echte uit Italië...

AL VANAF
€ 3975,-
EXCL. BTW

ITALIAN EST. 1948

PIAGGIO APE mobile

BEL VOOR MEER INFORMATIE NAAR
0546 866 977

OF GA NAAR
WWW.PIAGGIOAPEMOBILE.NL

PIAGGIO COMMERCIAL VEHICLES

KIEK
OET !
De
BUS
kiekers
ADVOCAAT
VAN DE
DUIVEL

Het Verzet Kraakt

Samen met mensen uit Beckum, Ootmarsum, Olst-Wijhe en Oene vormden wij elkaars tafelgezelschap bij Het verzet kraakt. Een gezelschap dat om uiteenlopende redenen naar de vertolking van de grootste bankoverval allertijden in Almelo ging. Zo gingen de mensen uit Oene namens de lokale toneelvereniging om te kijken of de wijze waarop men in Almelo met de geschiedenis omging model kan staan voor een herdenkingsmusical inzake de MKZ crisis in het begin van deze eeuw. Slechts een simpele 10 minuten waren nodig om van een tafel met mensen die elkaar voor het grootste deel niet kenden om te vormen tot een gezelschap dat een uiterst gezellige maaltijd met elkaar had. Brandnetelsoep, stamppot rode bieten met hachee, en een toetje van vla, yoghurt banaan en slagroom. Dat laatste moest zelf geklopt worden en dat leidde tot de nodige hilariteit. De echte kloppers (vooral dames) gingen er professioneel bij staan. Bij ons aan tafel niet; wij gaven de slagroomkom na enige minuten aan elkaar door. Het geheel smaakte heerlijk.

Fietste ik vroeger mee met het actiecomité Almelo Nee, nu ging ik met leerlingen van de groepen zeven en acht van basisschool St. Alphonsus een rondje door het dorp fietsen om aan te geven waar Hendrik Frielink woonde, waar het café van Gerard en later Hendrik was (het huidige pand de Spar) waar de verzetsstrijders Meenks en Douwe Mik en Derk Smoes ondergedoken zaten (huis fam. Lenferink en boerderij Noordergraaf tegenwoordig Alberink). Ik mocht uitleggen waarom de kluis van Harbrinkhoek te maken had met de bankroof van Almelo en met de kinderen naar de tentoonstelling van de heemkunde gaan in de kantine van MVV'29. Hier hadden Ans Kampkuiper-Sand en Gerrit Maathuis (Albergen) een prachtige tentoonstelling gemaakt. De tentoonstelling werd geopend door Betsy Frielink dochter van wijlen Gerard Frielink die de tweede wereldoorlog niet mocht overleven. Naar hem is de Frielinkstraat genoemd. Juf Betsy Frielink gaf jaren les aan de St. Alphonsusschool en was leerkracht van de eerste klas toen ik bij juffrouw Horck leerde lezen en schrijven.

Nog zie ik haar lange blonde haren wapperen in de wind wanneer ze naar school fietste. 'Het Verzet Kraakt' leerde ons hoe belangrijk het is om stil te staan bij het verleden. Met zang, dans, cultuur en educatie en met Maurits Olde Olthof, zoon van oud-prins en oud adjudant Hugo, als deelnemer. En zo kwam de geschiedenis weer tot leven en vormde Harbrinkhoek gedurende enkele maanden in 2017 een belangrijke schakel met Almelo. De schitterende decorfoto's van café Frielink die tijdens 'Het Verzet Kraakt' in Almelo waren opgehangen in de horecatent, zijn in veilige bewaring gesteld. U zult ze tijdens de viering van 100 jaar Mariaprochie in Harbrinkhoek kunnen bewonderen.

Henny Oude Geerdink

De Schoolprins en Schoolprinses

van de onderbouw van de St. Alphonsusschool

Ook dit jaar is er natuurlijk weer gevraagd aan de hoogheden van de onderbouw van de St. Alphonsusschool hoe zij het vorig carnavalsseizoen hebben beleefd.

Even voorstellen

Sven: “Ik ben Sven Telgenhof Oude Koehorst en ik zat vorig jaar in groep drie. Ik kreeg een paar dagen voor de prinsbekendmaking op school een briefje van mijn vader. Op dat briefje stond dat ik prins carnaval van groep drie mocht zijn. Dat vond ik heel gaaf! Ik kon het eerst helemaal niet geloven. Yaël de Groot was de prinses van de onderbouw.

Yaël: “Ik ben Yaël de Groot en zat vorig jaar net als Sven in groep drie. Ook ik vond het heel gaaf om prinses te mogen zijn van de onderbouw van de St. Alphonsusschool!”

Hoe werden jullie bekend gemaakt?

Sven: “Op de dag van de bekenmaking moesten we op tijd verzamelen op school. Daar kreeg ik mooie prinsenkleren aan en kregen we een spookkleed over ons heen. We gingen met Prins Sebastian I en Adjudant Frank van CV De Dubbelkiekers mee in de hofauto. We reden zo het schoolplein op. Daar werd het een groot feest toen de spookkleden van ons af waren gehaald.”

Yaël: “Voordat ik prinses werd gingen we in de hofauto van CV De Dubbelkiekers met een laken over ons heen naar het schoolplein, waar de kinderen moesten raden wie we waren, dat was heel erg spannend!”

Hoe was het schoolcarnaval?

Sven en Yaël: “Op het schoolcarnaval hebben we samen een proclamatie voorgelezen en medailles uitgedeeld aan de klas en aan Prins Sebastian I en Adjudant Frank van CV De Dubbelkiekers. Daarna hebben we de hele morgen feest gevierd. Tussen de middag mochten we samen eten met de Prins en Adjudant bij Tibbe en daarna mochten we mee naar het Seniorencarnaval. Ook daar was het erg gezellig.”

Gala CV De Dubbelkiekers

Sven en Yaël: “We waren uitgenodigd voor het Dubbelkiekers Gala, op zondagmiddag. Daar mochten we lekker bij de Prins en Adjudant zitten en werden we ontzettend verwend. Wij vonden het geweldig om op het grote podium te staan.”

Wat vonden jullie het leukst?

Sven: “Het allerleukste vond ik dat we meemochten op de grote carnavalswagen van CV De Dubbelkiekers tijdens de optocht op de Kiekersdag. Lekker dansen, confetti strooien, gek doen en zwaaien naar iedereen! Na de optocht mochten we in de grote feesttent weer op het podium komen en ook daar hebben we gehost en de polonaise gelopen.

Yaël: “Het allerleukste vond ik de optocht. Toen mochten we op de grote carnavalswagen en mochten we met confetti spuiten. Hahaha wat heb ik daar om gelachen.”

Wij vonden het allemaal geweldig en zouden ieder jaar wel Prins en Prinses carnaval willen zijn. Daarom wensen we de volgende Prins en Prinses alvast heel veel plezier!!!

Veel carnavals-groetjes van
Sven Telgenhof Oude Koehorst en Yaël de Groot

Schoolprins Bart en Schoolprinses Merle

van de bovenbouw van de St. Alphonsusschool

Ja, op 3 februari was het dan zover. De schoolprins en schoolprinses van de bovenbouw werden bekendgemaakt. We hebben erg genoten van dit bijzondere moment. We zullen ons nog even opnieuw aan jullie voorstellen:

Bart Bauhuis, Schoolprins 2016-2017, 12 jaar. Speelt rugby bij de Big Bulls in Almelo. Andere hobby’s zijn lezen, kaarten, gamen op de playstation en samen met papa Formule 1 kijken. Het lekkerste eten is pizza. Ook is Bart enthousiast lid van De Dwarskiekers. Het liefst gaat hij weer met het vliegtuig op vakantie naar Turkije.

Merle Wigger, Schoolprinses 2016-2017, 12 jaar. Speelt volleybal bij de Krekkers. Verdere hobby’s zijn paardrijden en Netflix kijken. Voor pizza kun je haar wakker maken. De favoriete vakantiebestemming is op de camping.

De ouders zijn door de juffen en meester van groep 8 benaderd om hen kenbaar te maken dat Bart en Merle waren verkozen tot Prins en Prinses van de St. Alphonsusschool. Om het voor Bart en Merle nog wat spannender te maken hebben de ouders tot twee dagen voor de bekendmaking gewacht om het hen te vertellen. Alle voorbereidingen wat betreft kleding e.d. waren reeds door de moeders getroffen. De reactie van Merle was dat ze erg verbaasd en blij was. Bart geloofde het eerst niet, maar daarna ging hij helemaal uit zijn dak.

In de week voor de bekendmaking werden er door de leerkrachten verschillende hints gegeven over wie er Schoolprins en Schoolprinses zouden worden. Aangezien ze zelf nog geen idee hadden bleef het voor een ieder heel erg spannend.

In de hofauto, verkleed als spook, kwamen Bart en Merle aan op het schoolplein. Op het podium werden ze onthuld. Hier begon dan ook het grote feest! ’s Middags werden de tuinen, onder het genot van drinken en een broodje knakworst, versierd met slingers, een spandoek en ballonnen.

Tijdens het schoolcarnaval werden Prins Sebastiaan I, Adjudant Frank, leerkrachten en klasgenoten door Bart en Merle gehuldigd met een medaille. Na een gigantisch feest op school werd er samen heerlijk geluncht bij Tibbe. Hier mochten we ’s middag ook meevieren met het ouderencarnaval.

Net als de galamiddag in de grote feesttent was ook dit één groot feest. Hoogtepunt van Bart en Merle was toch wel bovenop de Prinsenwagen tijdens de optocht op Kiekersdag.

CV De Dubbelkiekers, Prins Sebastiaan en Adjudant Frank, super bedankt voor deze mooie en geweldige tijd!

Een tip voor de nieuwe Prins en Prinses: Geniet, Geniet, Geniet!

Route optocht 10 februari

Uiteraard zullen wij ook dit jaar een fantastische optocht organiseren. Van diverse kanten uit ons Dubbeldorp horen we dat mensen al druk in de weer zijn wagens te bouwen om opnieuw mee te kunnen doen. Er komen steeds meer wagenbouw groepen bij. Als vereniging vinden wij dit uiteraard geweldig en hopen dat deze trend zich in de toekomst zal voortzetten. Zo wordt carnaval met recht een echt gemeenschapsfeest.

Wagens, loopgroepen en individuen kunnen zich opstellen op het kerkplein vanaf 13.00 uur. Graag aanrijden via de kerk, de Ootmarsumseweg. De optocht zal vertrekken om 13.30 uur.

Wel moet worden opgemerkt, dat wagens, die puur en alleen meedoen met het doel voor of tijdens de optocht zoveel mogelijk alcohol te nuttigen (de zogenaamde bierwagens) van deelname worden uitgesloten. Dit ter beoordeling van de jury, die hier streng op toe zal zien. Na afloop van de optocht vieren we het feest verder in onze Residentie Kampkuiper, alwaar ook de uitslag van de optocht bekend zal worden gemaakt en de prijzen zullen worden uitgedeeld.

OPGAVE: VIA DE WEBSITE!! www.dedubbelkiekers.nl (onder het kopje optocht in het hoofdmenu)

Graag willen wij omwonenden aan de optocht verzoeken, de route zoveel mogelijk obstakelvrij te maken, zodat de stoet ongehinderd doorgang kan vinden! Probeert u uw huis en straat zo mooi mogelijk te versieren!

Wij bedanken alle omwonenden alvast bij voorbaat voor hun medewerking.

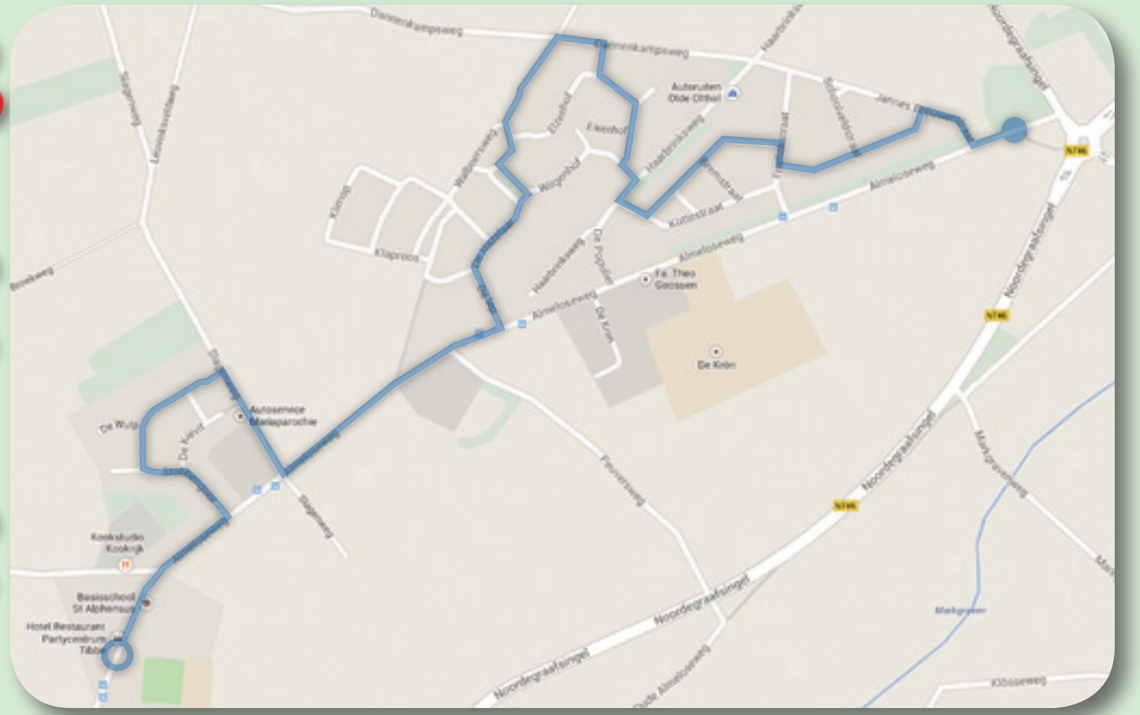

De opstelling is vanaf 13.00 uur, graag aanrijden via de kerk. De optocht zal vertrekken om 13.30 uur bij de kerk en zal daarna de volgende route volgen:

Almeloseweg – Stobbengoor – Slagenweg – Almeloseweg – De Iep – De Hazelaar – Wilgenhof – Walboersweg – Dannenkampsweg – Breemösstraat – Wilgenhof – Kottestraat – Pastoor Eshuisstraat – Frielinkstraat – Kardinaal de Jongstraat – Jannes Brouwerstraat – Almeloseweg – Residentie Kampkuiper

Reglement Optocht

Opgave

Deelnemers aan de optocht kunnen zich uitsluitend opgeven via de website: www.dedubbelkiekers.nl.

In het hoofdmenu klikt u op 'Optocht' en vervolgens in het submenu op 'opgaveformulier'.

In de volgende vijf categorieën zijn prijzen te winnen:

Grote wagens

Hieronder verstaan we een wagen (welke motorisch wordt voortbewogen) langer dan 6 meter, inclusief dissel, exclusief het gemotoriseerde voertuig.

Kleine wagens

Dit is een wagen korter dan 6 meter, inclusief dissel, exclusief het gemotoriseerde voertuig, tenzij het gemotoriseerde voertuig deel uitmaakt van het uitgebeelde thema. Dan valt het onder de grote wagens.

Loopgroepen

Hieronder verstaan we een groep vanaf drie personen met eventueel een wagen of constructie welke wordt getrokken en/of geduwd (door een groep).

Eén- en tweelingen

Alleen of met zijn tweeën lopend of gemotoriseerd en mogen voorzien zijn van een wagentje.

Basisschoolleerlingen

Deze categorie is uitsluitend bedoeld voor kinderen van de basisschool.

Je kunt je inschrijven **voor één onderdeel**. Mocht je een grote wagen hebben met daarachter een loopgroep, dan mag je zelf bepalen voor welk onderdeel je je inschrijft. Of voor één van de wagens, of voor de loopgroepen.

De optochtcommissie bepaalt of een voorstelling wel of niet mag deelnemen. De uitbeelding mag in ieder geval niet aanstotelijk zijn. Bij geschil zal de jury samen met de Kiekersdagcommissie de classificatie bepalen.

Nummering

De deelnemende wagens, groepen en eenlingen worden genummerd met voor elke categorie een eigen kleur. De deelnemers moeten, aan beide zijkanten van hun voorstelling, op duidelijke wijze hun deelnamenummer voeren. De deelnamenummers worden uitgereikt op de verzamelplaats. Deze plaats zal duidelijk worden aangegeven.

Opstellen/ verzamelplaats

Alle deelnemers moeten zich een half uur voor aanvang van de optocht verzamelen op of rondom de parkeerplaats naast de kerk. Dit wordt aangegeven.

Houd tijdens de optocht een aantal meters afstand zodat het overzichtelijk blijft. Zo wordt geen deelnemer over het hoofd gezien.

Afmetingen

Lantaarnpalen, laaghangende takken, krappe bochten, geparkeerde auto's e.d. kunnen de ruimte langs de route beperken. Houd hier rekening mee bij het maken van de wagens.

De route is te vinden op de website: www.dedubbelkiekers.nl en in het Dubbelkiekersblad.

De jurering

De optocht zal worden beoordeeld vanuit verschillende plaatsen langs de route. De onafhankelijke jury beoordeelt onder andere op idee, presentatie en verzorging.

Richtlijnen

Om problemen voor, tijdens en na de optocht te voorkomen, heeft de optochtcommissie deze richtlijnen opgesteld. Dit reglement is te vinden op www.dedubbelkiekers.nl. Tevens kan dit worden aangevraagd via optocht@dedubbelkiekers.nl of bij Nolan Leus, aanspreekpunt vanuit de Raad van Elf voor de Kiekersdagcommissie telefoon: 06-13580489.

Na afloop van de optocht worden de prijzen uitgereikt in Residentie Kampkuiper.

Door uw inschrijving als deelnemer aan de optocht verklaart u zich akkoord met deze richtlijnen van de optochtcommissie. In alle gevallen waarin de richtlijnen niet voorzien, beslist de Kiekersdagcommissie.

Let op!

Deelnemers die zichtbaar gebruik maken van alcoholische drank tijdens de optocht worden uitgesloten van prijzen.

Deelnemers die voortijdig de route verlaten worden uitgesloten van prijzen.

Programma Kiekersdag zaterdag 10 februari 2018

13.00 uur	Formeren optocht op en rond het kerkplein
13.30 uur	Start optocht (aangevoerd door de Hofauto en afgesloten door de Prinsenwagen)
15.00 uur	Einde Optocht
Vanaf 15.00 uur	NON STOP CARNAVALSFEEST!!! m.m.v. Black Light bij Residentie Kampkuiper!
16.00 uur	Officiële binnenkomst Prins, Adjudant, hofdames en de Raad van Elf. Deze worden binnen geblazen door onze eigen Dubbelbloazzers. Hierbij een openingswoord door Prins Mark I en Adjudant Martijn!
15.30 tot en met 18.00 uur	Kindercarnaval met onder andere een knutselhoek, gezellige muziek en ander leuk vermaak
16.45 uur	Optreden Dansmariekes St. Alphonsusschool
17.00 uur	Optreden van onze eigen Dansmariekes
17.15 uur	Prijsuitreiking!!!
21.00 uur	Opnieuw opkomst Prins Mark I, Adjudant Martijn, hofdames en de Raad van Elf
01.45 uur	Einde Kiekersdag!

Bedankt allen en tot volgend jaar!!!

Brusse & Masselink
DE TWENTSE ADVOCATEN

Brusse & Masselink, de Twentse Advocaten
Wierdensestraat 122 Almelo / Hardenbergerweg 6 Tubbergen
Tel. 0546 – 542 500 / Fax. 0546 – 542508
www.brussemasselink.nl / info@brussemasselink.nl

FYSIOTHERAPIE LANGEVELD
REVALIDATIE & PREVENTIE
HARBRINKHOEK & MARIAPAROCHIE
top zorg
Plus-praktijk

... wat hebben wij u te bieden in 2018 ...

- Een samenwerking tussen kinderfysiotherapie, logopedie en ergotherapie.
- Een samenwerking met de thuiszorg ZorgAccent in Albergen en Mariaparochie/Harbrinkhoek voor de thuiswonende ouderen.
- Specialisatie in handtherapie.
- Inloopspreekuur op dinsdag en donderdag van 7.00 tot 8.00 uur en zaterdag van 9.00 tot 10.00 uur in de Haambrink door sportfysiotherapeut.
- Fitness op maandag, dinsdag, woensdag en donderdag van 19.00 tot 21.00 uur in de Haambrink onder leiding van fysiotherapeut.
- Specialisatie in schouder en aangesloten bij schoudernetwerk.
- Manuele therapie aangesloten bij rug netwerk.
- Inloopspreekuur in Albergen op locatie r.k.s.v. De Tukkers maandagavond van 19.00 uur tot 20.00 uur.
- Dry needling en acupunctuur.
- Een uiterst moderne oefenzaal die is uitgebreid met 300 vierkante meter en een meerwaarde is voor revalidatie en sport.

Voor meer informatie kunt u contact opnemen met:
Fysiotherapie Langeveld, Slagenweg 9, 7614 LS Mariaparochie.
Telefoon: 0546-860399, Website: www.elangeveld.nl, Email: info@elangeveld.nl

UW GELUID DRAADLOOS DOOR HET HELE HUIS

HEOS BY DENON

KE: Kuipers Electronics
TV-Video-HiFi-DVD-Huishoudelijke apparatuur

Oranjestraat 17-19 | 0546 - 81 66 02 | info@kuiperselectronics.nl | kuiperselectronics.nl

GERBERT PAUS

ZONWERING • BEDRIJFS- EN GARAGEDEUREN

Klösseweg 11 • 7615 PK Harbrinkhoek

T 0546 441644 • **M** 06 50992027

FA. THEO GOOSSEN

AUTOSCHADEHERSTELBEDRIJF

Almeloseweg 159
7615 NA Harbrinkhoek

Tel. 0546-866928
Fax 0546-869243

Autoglasservice • Uitdeuken zonder spuiten
FLON4000 Teflonbehandeling van uw lak • Dashboard & bekleding reparatie
Inbouw parkeersensoren Easypark • Inbouw Xenonverlichting Xtra-vision

Carnavalskleding.nl

20.000 kostuums & accessoires • Laagste prijs garantie • Volgende dag geleverd

Zandhuisweg 37, 7665SH Albergen • 085 065 3440 • info@carnavalskleding.nl • www.carnavalskleding.nl

coop albergen **coop albergen**

Ronnie Munster • Zenderseweg 8 • 7665 TM Albergen • Tel.: 0546 - 44 12 42

Tijd voor een nieuwe badkamer?

Wij ontzorgen u van A tot Z!

OG tegels & badkamers
OUDE GEERDINK

Van Koersveldweg 8
7665 SG Albergen
T 0546 - 442095

WWW.OUDEGEERDINK.NL

Openingstijden

Ma	13.00 – 17.30 uur	**Vrij**	09.30 – 17.30 uur
Di & Wo	09.30 – 17.30 uur	**Za**	09.00 – 16.00 uur
Do	09.30 – 20.00 uur	**Zo**	Gesloten

Afspraken buiten openingstijden in overleg mogelijk

Lid van verdienste CV De Dubbelkiekers

Een lid van verdienste is iemand die wegens buitengewone verdiensten een bijzondere status krijgt toegekend voor zijn of haar inzet/betrokkenheid voor onze vereniging. Gelukkig hebben wij dit soort leden binnen onze vereniging.

Wij hebben al een aantal mensen mogen onderscheiden die nu de titel: “Lid van verdienste” van Carnavalsvereniging CV De Dubbelkiekers dragen. Dit kan verschillende redenen hebben. Een aantal oprichters van onze prachtige vereniging, zoals René Timmerhuis en Roy ‘De Bee’ Goossen, zijn niet meer actief lid, maar kregen wel deze onderscheiding wegens hun geweldige idee om een carnavalsvereniging voor ons Dubbeldorp op te richten en voor hun jarenlange inzet en enthousiasme.

Onze oud voorzitter, Martin oude Avenhuis kreeg natuurlijk ook deze titel en een speldje voor alles wat hij in deze functie voor onze vereniging heeft betekend.

De allereerste Hofchauffeur van CV De Dubbelkiekers, Jan oude Hendriksman heeft het speldje verdiend, voor zijn jarenlange, veilige ritten. Hij bracht onze Prinsen, Adjudanten en hofdames, van en naar de gala’s, optochten en andere carnavalsevenementen.

Prins Walter Busscher en hofdame Germa Busscher (2011) hebben het speldje aangeboden gekregen tijdens de viering van het zilveren jubileum (25 jaar) van hun eigen zaak afgelopen jaar. Ook zij hebben uiterraard veel voor onze vereniging betekend.

Langs deze weg willen we alle leden van verdienste nogmaals hartelijk danken voor hun inzet voor de vereniging en we hopen ze nog regelmatig te zien bij onze gala’s en Kiekersdag.

Schade?
24 uur per dag bereikbaar!
LESSCHER
AUTOSCHADE
Schadespecialist
FOCWA
EUROGARANTIEBEDRIJF
Almeloseweg 192 • Mariaparochie • Tel. 0546-861 208
www.lesscherautoschade.nl

40 jaar Cantabilé

Het koor Cantabilé werd 1977 opgericht als 'Jongerenkoor Mariaparochie'. Dertig jaar later, in 2007 werd de naam gewijzigd in Cantabilé. Nog eens tien jaar later, in juni 2017, vierde Cantabilé haar 40-jarig jubileum.

Het koor bestaat momenteel uit 25 zingende leden en een combo van piano en drum en staat sinds een aantal jaar onder leiding van dirigent Marjon Weerink. Elke woensdag avond wordt er gerepeteerd in de kerk van Mariaparochie. Uiteraard staat de muziek voorop, maar er is ook voldoende tijd voor gezelligheid binnen de hechte groep koorleden.

Zoals wellicht velen weten zingt Cantabilé niet alleen tijdens vieringen in de kerk van Mariaparochie, ook buiten de kerk is het koor actief. De afgelopen jaren heeft Cantabilé deelgenomen aan verschillende evenementen zoals de Passie, de Levende Kerststal en Top 2000 vieringen. In 2016 heeft Cantabilé deelgenomen aan het kerstkoren festival in Almelo waar ze de tweede prijs voor beste koor in de wacht hebben gesleept.

Afgelopen juni vierde het koor Cantabilé het 40 jarig jubileum. Het jubileum is groots gevierd met een jubileumconcert waar een reis door de tijd werd gemaakt van de klassiekers van toen naar de hits van nu. Na het jubileum heeft Cantabilé echter niet stil gezeten. Op vijftien december 2017 heeft het koor haar eigen versie van "Kroamschudd'n in Mariaparochie" opgevoerd. En ook voor 2018 staat er weer een grote activiteit op het programma. Cantabilé zal deelnemen aan de Passie, die in 2018 in Mariaparochie wordt gehouden. Het koor mag het slotstuk van de voorstelling in de kerk verzorgen, met een van de koorleden in de rol van Jezus. Benieuwd naar al onze activiteiten? Of geïnteresseerd in de mogelijkheden van een optreden van Cantabilé? Volg ons of neem contact op via **https://www.facebook.com/cantabilemariaparochie**

info@hvinstallaties.nl
06 - 150 448 00
HV INSTALLATIES BV

dakwerk |
badkamer |
elektra |
zinkwerk |

DAAAAAR MOET EEN ...BIERTJE IN #CARNAVAL

ZONDAG 11 FEBRUARI
MET DE ZWARE JONGENS

THANK GOD IT'S SUNDAY
#WHERE THE WEEKEND ENDS

DANCING Bruins SAASVELD

Café NOBBENHUIS catering
LANGEVEEN

MENSINK
AUTOSCHADE HERSTEL B.V.

TAXI
Touringcarbedrijf
Bert Huisman
06 241 184 47
bert@taxivanhuisman.nl

STEENHAGEN
AUTO'S | ALMELO
WWW.STEENHAGENAUTOS.NL

kookstudio kook RIJK
koken proeven genieten
Teambuilding
Bedrijfsfeesten
Verjaardagsfeesten
Vrijgezellenfeesten
www.kookrijk.nl Mariaparochie

kemperink
inspirators in hout
Ootmarsumseweg 34
7665 SB Albergen
T. 0546 53 91 36
I. www.kemperink-bv.nl

Café-Restaurant
Fraans Marie
eten • drinken • feesten
Albergen • T. 0546-441209 • www.fraansmarie.nl

De Dubbelkiekers

dankt al haar sponsoren!

Supersponsoren

KAMPKUIPER
BISTRO • PARTY • CATERING

Alles onder een dak!
A∧B
Assurantiekantoor W. Busscher
Almeloseweg 175 A - 7615 NA Harbrinkhoek - 0546 86 58 27 - www.a-wb.nl - info@a-wb.nl

TAXI
06-19437776
HARBRINKHOEK
MARIAPAROCHIE

Brusse & Masselink
DE TWENTSE ADVOCATEN

WEISS
COPY & COMPUTER
SERVICE
www.wcs-online.nl

LICHTCENTRUM
HENGELO
De grootste van Oost-Nederland!
www.lichtcentrumhengelo.nl

MENSINK
AUTOSCHADE HERSTEL B.V.

Wegenbouw
WLANSINK BV
Saasveld

Vorstensponsoren

Autobedrijf Ten Velde
Harbrinkhoek T. 0546-622147

hoffotograaf c.v. De Dubbelkiekers
Foto Studio
JOS GALGENBELD

BASIC COSMETICS
de cosmeticagroothandel voor opleidingsinstituten
De Krón 11
7615 PZ Harbrinkhoek
www.basiccosmetics.nl

VOSKAMP
DEURTECHNIEK

WEIDEVOGEL
RECLAMEPRODUCTIES
VORMGEVING
HUISSTIJLEN
DRUKWERK
voor een heldere kijk op communicatie...

Heisterkamp
TRANSPORTATION SOLUTIONS

BRONBEMALING
OUDE WESSELINK
Geesteren Tel. 06-13131676

olde olthof
Ster in autoruiten

Welman units
verkoop/verhuur tijdelijke huisvesting
www.welmanunits.nl

FYSIOTHERAPIE LANGEVELD
REVALIDATIE & PREVENTIE
top zorg

branche channel

LÖWIK
INSTALLATIETECHNIEK
ALMELO www.lowik.nl

BAR
PROFESSIONAL
www.barprofessional.nl

JWP Waterservice
Service\Onderhoud/Verkoop Waterontharders
info@jwpwaterservice.nl | 06 - 22 94 88 44

de Bloemenhoek
Tubbergerweg 18A Mariaparochie T: 0546 - 49 08 66

management 4care

BPG DE PANNENLOODS
HOUT & BOUWMATERIALEN

ARENDS
houten-emballage bv
arendshout.nl

CTT
INTERMODAAL TRANSPORT

dagwinkel
John Brughuis

AutogroepTwente
ALMELO | HENGELO | ENSCHEDE

HOFHUIS
KEUKENS & MEUBELEN
Uit eigen bedrijf

SchröderInterieurs
ontwerpers | makers

Prinsensponsoren

De Groot Auto's
Nijland Voegwerken
Rupert Accountants & Fiscalisten
Silvo Wigger Bouw
Bouwbedrijf Haarhuis Albergen
Total Rent
Brusche Elektrotechniek
Kuipers EP Radio & TV
HV Installaties
Café Nobbenhuis
Jabé Reclame
Postel Tentenverhuur BV
Flowquip Process Solutions
Wooncentrum
Multimedia Center
BPMvanmijnauto.nl
Jeroen Meijer Tegelwerken
Kroese Wevers Accountants
Velten Media
Lesker Bouwkundig Tekenburo
Aannemersbedrijf Hoek
Lenferink Auto's
v.d. Bosch & Fikkert Drukkerij
Gebr. Heinhuis
Hans Ten velde
Autobedrijf G. van Buul
J. ter Horst Aannemersbedrijf
Carnavalskleding.nl
Rent a Plant
Lucas IT – Inventus Online
Linneman Bouw & Advies
Oerbekke Onderhoud & Renovatie
Schuttevaar Landbouw
De Groene Taxi
De Woonderij
De Bloemenschuur
R&R Bouwwerken
De Kikkerpoel
Gebr. Poppink
Welman Calculaties
Vistaria Schaap
Ter Horst Woondekor
Combi Glas
Lesscher Autoschade
Mark Tibbe Duurzame En. Techn.

Kiekerssponsoren

Soccer Inside
Grolsch Brouwerij
B & K Bouwbedrijf BV
De Boderie
Kadohuuske Homegifts
Tuincentrum Heerdink
Gerbert Paus Montage
Autoschadeherstelbedrijf Goossen
Dancing Bruins
Zalencentrum Spalink
Kamp Textiles Home & Deco
Kapsalon Huub
Café Restaurant Fraans Marie
Weusthuis Makelaardij
Administratiekantoor Frank Kamphuis
ASE System Engineering
AGI Verlichting
Kottink Zalen Café Slijterij
Groothuis Timmerfabriek
Lentferink Haarmode
Borggreve Schilders
Jos Overmeer Tweewielers
Hans Elferink Kerstbomen
Autobedrijf J.M. Alberink V.O.F.
Bert Huisman Dienstverlening
Bouwbedrijf Kemperink BV
Kamphuis Sloopwerken
't Oale Roadhoes
Zalencentrum Morshuis
Edro Parket
Rikmanspoel Tuinen
Medisch Centrum Mariaparochie
Huzink Bouwmaterialen
Kapsalon Milou
Heisterkamp Drankenhandel
Kookrijk Kookstudio
L & S Specials
Cafe 't Bödeke
Slagerij Hemmer
Carnavalsland
Apotheek Mariaparochie
Steenhagen Auto's
Vuurwerkkanjer
Autoservice Letteboer
JT Autobekleding
Bouwbedrijf Westerhof
Hams Uitvaartverzorging
IP Linq
Fysiotherapie Mariaparochie Harbrinkhoek
Autototaal Tubbergen
Ter Beek Reizen
Kinderopvang Bambino
De Jong & Laan
Primera Tubbergen
News Outside
VWZ Notarissen
Ondernemers Tubbergen Zuid
Bouwkonsult
IBZ Albergen
Poelier ten Velde
Timmerhuis Onroerend Goed
Coop Munster Albergen
Meulenkamp Tweewielers
Deterink Woninginrichting
Voshaar Administraties
Oude Geerdink Tegels & Sanitair

WEIDEVOGEL
RECLAMEPRODUCTIES

> VORMGEVING
> HUISSTIJLEN
> DRUKWERK

Voor een heldere kijk op communicatie...

De Wulp 5, 7614 LJ Mariaparochie
T 0546 - 87 04 66
E info@weidevogel.nl
I www.weidevogel.nl

TOTAL RENT

TOTAL SPACE
· DAKKOFFERS MET DRAGERS

TOTAL EVENT
· OPBLAASFIGUREN
· SPRINGKUSSENS
· STORMBANEN
· BUIKSCHUIFBANEN
· ZESKAMPSPELEN

TOTAL FRAME
· MOBIELE RECLAME-FRAMES

WWW.TOTAL-RENT.NL 0546 - 442625 | 06 - 52695162